isar-kurier

E-Mail: info@isarkurier.de
www.isarkurier.de
✆ (08171) 51032 u. 51033
Fax 51566

Egerlandstraße 41, 82538 Geretsried

65 Jahre 1960 - 2025

Offizieller Anzeiger der Stadt Geretsried mit Bekanntmachungen der Stadt Wolfratshausen sowie der Gemeinden Icking, Schäftlarn, Baierbrunn, Straßlach, Egling und Königsdorf

66. Jahrgang
Nr. 48 vom 26. November 2026

Verbreitete Auflage **33.400**

Anzeigenschluss jeweils Dienstag 15.00 Uhr

Sonnig Wohnen in WOLFRATSHAUSEN: Gemütliches Reihenmittelhaus in ruhiger Lage # 14526



Mehr Infos online:

BARTSCH IMMOBILIEN

Baujahr 1994 · Primärenergieträger Gas · Endenergieverbrauch 87,80 kWh/m²a · Energieeffizienzklasse C

www.bartsch-immo.de



Familienfreundliche Wohnlage mit Gestaltungsspielraum auf sehr großem Grundstück

DHH, ca. 150m² Wohnfl., 4-5 Zi., 628m² Grund, Geretsried-Gartenberg

670.000 € KP, keine Käuferprovision

EA-B, 204,56 kWh/(m²a), EEK G, Öl, Bj. Geb. 1970

www.groebmair.com

08171 - 38 5000

Isartaler Landmöbel



Wunderbare Weihnachtsausstellung

Buchberger Str. 9 • Gelting • 08171 78476 • www.Isartaler-Landmoebel.de



Öffnungszeiten:
Mo., Di., Do., Fr., Sa. 9.30–12 Uhr,
Mo., Di., Do., Fr. 14.30–18 Uhr, Mi. geschlossen

BARTL Schuhe & Orthopädie
Am Wasen 7
Wolfratshausen
☎ 08171/18157

Scheidung | Mediation

LUITHLEN UND KOLLEGEN
KANZLEI | RECHTSANWÄLTE

Johannisplatz 6
82538 Geretsried
Telefon 0 81 71 / 6 39 94 99
info@kanzlei-luithlen.de

SCHNEIDER & PRELL
Immobilientreuhand



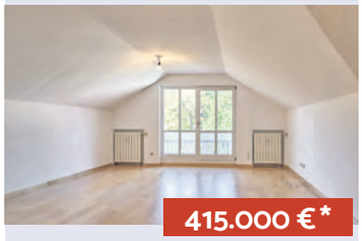

415.000 €*

3-Zimmer-Dachgeschoss

Wolfratshausen, 84 m² Wohnfl., sehr gepflegt, 3.OG (ohne Lift), helle lichtdurchflutete Räume, EBK, Bad mit Fenster, Westbalkon, TG-Stellplatz + Außenstellplatz, Keller.

*zzgl. 3 % Käuferprovision inkl. MWst.

Energieangaben: Verbrauchsausweis, Energieverbrauch 138,4 kWh/(m².a), wesentlicher Energieträger Gas, Baujahr Gebäude 1993, Energieeffizienzklasse E.

08171 4299-90
WWW.SCHNEIDER-PRELL.DE

... und auf einmal ist
WEIHNACHTEN

Auch mit kleinen Dingen kann man Freude schenken, denn auch sie sind Funken der Liebe.

Unsere ÖFFNUNGSZEITEN am
1. Adventssamstag, 28.11.26
STAMMHAUS Geretsried durchgehend 9.00 – 16.00 Uhr
FILIALE Grünwald 10.00 – 14.00 Uhr

Ihr Garant für besseren Schlaf!

Betten BEER GmbH
STAMMHAUS: Geretsried
Egerlandstr. 34 · ☎ 0 81 71/9 27 20
Eigener Parkplatz direkt am Haus
FILIALE: Grünwald • Marktplatz 11
☎ 0 89/6 41 18 08 • P vor dem Haus
www.betten-beer.de

gartenwelt UWE SCHELLER



Tölzer Str. 55 • 82064 Straßlach
✆ +49 8170 - 996 96 46
kontakt@gartenwelt-scheller.de
www.gartenwelt-scheller.de

NOTDIENSTE

Ärztlicher Bereitschaftsdienst
✆ 116 117

NOTRUF Rettungsdienst
für akute, lebensbedrohliche Fälle ✆ 112

Polizei-Notruf ✆ 110
POLIZEI GER Tel. 93510
WOR Tel. 42110

24h-Notruf bei häuslicher Gewalt
✆ 08171/18680
„Frauen helfen Frauen" Wolfratshausen e.V.

Zahnärztlicher Bereitschaftsdienst jeweils von 10–12 und 18–19 Uhr
Sa., 28.11./ So., 29.11.26 Praxis Dr. Entorf, Margaretenstr. 58, 82152 Krailling, Tel. 089 / 857 66 64

Tierärztlicher Notdienst
an Wochenenden
Praxis Dr. vet Gabriela Bleßmann, Sauerlacher Str. 27b, 82515 Wolfratshausen
Terminabsprache Samstag und Sonntag per WhatsApp unter 0170/5018178

APOTHEKEN-NOTDIENST
(täglicher Wechsel um 8.30 Uhr früh)

26.11.26	Neue Hof Apotheke, Moraltpark 1d, 83646 Bad Tölz
27.11.26	Löwen-Apotheke, Am Angerbach 11, 83666 Waakirchen
28.11.26	Michaeli-Apotheke, Moser Säge 5, 83674 Gaißach
29.11.26	Stadt-Apotheke, Säggasse 12, 83646 Bad Tölz
30.11.26	Bahnhof-Apotheke, Bahnhofstr. 1 ½, 83646 Bad Tölz
01.12.26	Center Apotheke, Prof.-Max-Lange-Platz 15, 83646 Bad Tölz
02.12.26	Marien-Apotheke, Tegernseer Str. 1, 83607 Holzkirchen

Gemeinde der Siebenten-Tags-Adventisten, Wolfratshausen, Schießstättstr. 27: samstags 9.30 Uhr Bibelgespräch und 10.45 Uhr Predigt

Kath. und Evang. Gottesdienste finden Sie unter den Nachrichten aus den Gemeinden.

Kfz-Markt

Wir kaufen Wohnmobile u. Wohnwagen
☎ 03944/36160, www.wm-am.de Fa.

Sommerreifen 255/50R19 vorne, 285/45R19 hinten 6-7 mm, 3 J., Goodyear, Felgen orig. BMW, VB 400,- €, ☎ 0172/890 23 35

KFZ-ANKAUF ALLER ART
von Top-Zustand bis Rep.bed.
Schäftlarn, tägl. 8.00–20.00
Fa. Tel. 0 81 78/9 50 06

Verschiedenes

Innenausbau/Möbel/Parkettböden
☎ 0179/3914634

Elektroinstallationen u. -reparaturen
☎ 01520/171 58 15

FENSTERPUTZER !!! Zuverlässig und preiswert. ☎ 0176/64173164

Pflaster-, Zäune- und Gartenarbeiten aller Art, ☎ 0157/88 90 49 19

Alois Bales - Entrümpelungen. Schnell, zuverlässig, günstig. ☎ 0157/304 996 58

BUCHENBRENNHOLZ, trocken, ofenfertig, frei Haus, Ster € 145,- ☎ 08171/91 00 26

Forstbetrieb Lagerauflösung: Buchenbrennholz, trocken, ofenfertig, frei Haus, 10 Srm 950,- € inkl. MwSt. ☎ 08171/91 00 26

Isar-Kurier GmbH, 82538 Geretsried, Egerlandstraße 41
Tel. 0 81 71/5 10 32 und 5 10 33, Telefax 5 15 66, E-Mail: info@isarkurier.de
Geschäftsführung: Mark Ruof, Amtsgericht München HRB 272506
Satz: Isar-Kurier GmbH, Egerlandstraße 41, 82538 Geretsried.
Druck: DZO Druckzentrum Oberfranken, Gutenbergstraße 1, 96050 Bamberg.
Verbreitungsgebiet: Landkreis Bad Tölz/Wolfratshausen und südl. Lkr. München.
Vertrieb: Tel. 0 81 71/34 07 30
Gültige Preisliste Nr. 39 vom 15. Januar 2026, kostenlos frei Haus.

Bei Sonderbestellung und Abgabe ab Ausgabestelle: Einzelverkaufspreis € –,30
Kleinanzeigen aufgeben und lesen sowie das E-Paper unter: www.isarkurier.de

Gasthaus Bruckenfischer
Dürnstein 1 • 82544 Egling Direkt an der Isarbrücke - 1 km v. Kloster Schäftlarn
jeden Mittwoch „Schnitzeltag"
und jeden Freitag „Forellentag"
versch. Zubereitungen
Aktuell: Wildwochen
Reservierung unter Tel. 0 81 78 / 36 35
Gastronomiepreis Oberbayern: www.bruckenfischer.com
1.Platz Deutsche Küche
Ausgezeichnete Bayerische Küche
Durchgehend warme Küche — Donnerstag Ruhetag außer an Feiertagen!

Tölzer Modellbahnstüberl


Am 29.11. (verkaufsoffener Sonntag Bad Tölz)
hat das Stüberl von 13:00 – 17:00 geöffnet.
Von 28.11. - 31.12. haben wir erweiterte Öffnungszeiten.
Am Freitag 11.12. ist Digital-Info-Tag mit Sonderrabatten.
Siehe auch: www.modellbahnstube.de oder Aushang.

Kfz-Markt

HORNER AUTOVERMIETUNG
PKW – Busse
Transporter in jeder Größe
für kleine und große Umzüge
Tel. 0 81 71/1 73 92, Fax 1 61 14

Kfz-Markt

Unfallinstandsetzung
Lackiererei • Autoglaserei
Jszovics & Fuchs
Königsdorfer Str. 45–47 · 82515 Wolfratshausen
Tel. 0 81 71/7 87 05 · Fax 0 81 71/2 26 73

AUTOVERWERTUNG HUBER
Breslauer Weg 119, 82538 Geretsried, Tel. 0 81 71/5 23 68
- Ankauf von Unfallfahrzeugen
- Anerkannter Altfahrzeug-Rücknahme- und -Demontagebetrieb gem. § 4 Abs. 2 Satz 1 der Altauto V
- Verkauf von neuen und gebrauchten Ersatzteilen

AUTOHOF SÖLDNER GmbH
Bgm.-Finsterwalder-Ring 1
82515 Wolfratshausen
Tel: 08171/21065
Fax:08171/76014
E-Mail: info@autohof-soeldner.de
www.autohof-soeldner.de
-Unfallabwicklung von A-Z
-Lackiermeisterbetrieb
-Versicherungsabwicklung
-Kfz-Werkstatt
-Autoglas Reparatur
-AU und HU
-Klimaanlagenservice
-Achsvermessung
Abschlepp- und Pannendienst
24-Stunden-Notruf-Service
Telefon 0 81 71 / 21 63 01

Mietgesuche

Soz.Päd., 50+ , NR, achts. u. ordnungsl. bietet Housekeeping, Katzen- u. Pflanzenpflege u. sucht sehr ruhige u. kühle Whg. ☎ 0163/790 11 02

Zuverlässiges Paar mit kl. Stubenkatze sucht in WOR 55 m² - 85 m² Whg. mit Balkon und Dusche, oder auch FeWo. **seidl.irene@yahoo.de**



2 Zi.-WHG, Blk./Terr./Garten, für Robert und Sohn Noa (19, Student) gesucht. S-Bahn-nähe WOR→Solln. Möglichst ab 1.1.2027. **Gesicherte Miete, Sorgfalt, Herzlichkeit:)**
☎ 01 72 / 696 55 68
✉ robert.rupp@robertrupp.de
VIELEN DANK ♥

Junge Familie (Ärztin, Psychologe & kleiner Sohn) sucht ein Zuhause zum Wurzeln schlagen in Wolfratshausen: ab 3 Zi., bis 2.000 € warm. ☎ 0151/291 288 34 - wir freuen uns!

2 Zi.-Whg., Blk./Terr./Garten, für Noa (19, Student) und Robert (Vater, Wittwer) gesucht. S-Bahn-Nähe WOR->Solln. Möglichst ab 1.1.27. Sichere Miete, Sorgfalt, Herzlichkeit. ☎ 0172/696 55 68, **robert.rupp@robertrupp.de**

Vermietungen

www.isarkurier.de

Möbl. 2,5 Zi.-Whg., 50 m², ab 01.02., in Icking zu vermieten. Sehr günstige Miete, dafür Mitarbeit mit Pferden und Grundstück erbeten.
E-Mail an: Sonnensturm22@gmail.com

Immo-Gesuche

Jg. Fam. sucht Grundstück bzw. ält. Haus zum Kauf, ☎ 0152/37 86 55 98

ivd Verkauf • Bewertung • Verrentung
Bauträgerservice • Finanzierung
Wir leben Immobilien!
AKURAT IMMOBILIEN
☎ 089 21 96 41 09
Mehr Erfahrung! Mehr Leistung! Mehr Angebot!
München | Herrsching | Germering | Landsberg | Murnau

Verschiedenes

Pensionierter Lehrer gibt Mathe Nachhilfe, Hausbesuche. ☎ 0176/39230309

Übernehme Gartenarbeiten aller Art! sowie Bäume fällen/schneiden, Hecken schneiden, mit Entsorgung, und Pflasterarbeiten von privat. ☎ 0175/40 50 841

Dringend gesucht: Versierter Fachmann zum Beheben von streikender Bosch-Waschmaschine! ☎ 0173/46 54 113

An die PI WOR: Es ist eine Sache, mich zu ignorieren, zu beleidigen und zu bedrohen... aber dann noch die Staatsanwaltschaft München hinter´s Licht führen?! H. Khauer

SAT-Antennen- & Elektroreparaturen
Ihr Meister-Fachbetrieb seit 1987
E-Mail: fsm@freitag-video.de
www.Freitag-Video.de
Fa. Stefan Freitag
Tel.: 08171 / 20319

Küchenstube
SEIT ECKL 1977
www.kuechenstube.de
Abverkauf von Musterküchen
fast zum Einkaufspreis!
Weil wir Platz für Neuheiten brauchen. Diverse Küchen und Einbaugeräte zum Einkaufspreis oder extrem reduziert.
Seit 1977 Ihr Küchenexperte im Oberland
82538 Geretsried/Gelting
Buchberger Straße 24
Tel. 081 71 / 2 00 91

Schöne Sachen aus HOLZ
von E. Voss
Bachstr. 53, Höhenrain
☎ 08171 / 2 72 19
Immer Samstag oder nach tel. Vereinbarung.

Ankauf/Verkauf

Su. Porzellan, Silber (auch 90er), Briefmarken, Orden und Münzen, Zinn, Klassik-LPs, Bücher (Brockhaus), Fotoapparate und Schreibmaschinen, Edelpelze, Handtaschen (evtl. Louis Vuitton, Hermes oder MCM), Seidentücher (Hermes, Chanel), Perserteppiche, Mode-, Trachten- und Bernsteinschmuck, Taschen- u. Armbanduhren, Spazierstöcke u. Bierkrüge sowie Hummelfiguren und Rosenkränze. ☎ 0175/4242741

www.oswaldbikes.de

Wegen Geschäftsaufgabe günstig abzugeben: 10 lfd. Meter Schwerlastregale; 2 Verkaufstheken; Lochblechständer; Naturkörbe; Ladenregale, usw. ☎ 0176/577 302 44

Marias Seniorenbegleitung
Wir sind für Sie da!
Ihre zuverlässige Unterstützung im Alltag – mit Herz, Geduld und Vertrauen.

Unsere Leistungen
- HAUSHALTSHILFE
- EINKAUFSBEGLEITUNG
- ZUBEREITUNG VON MAHLZEITEN
- BEGLEITUNG & UNTERSTÜTZUNG
- ZEIT, ZUHÖREN & VERTRAUEN

WAS UNS AUSMACHT
Wir arbeiten mit Herz, Empathie und Respekt. Jeder Mensch ist einzigartig – deshalb gestalten wir unsere Unterstützung individuell und zuverlässig.
- ✔ Individuelle Betreuung
- ✔ Verlässliche Unterstützung
- ✔ Persönlicher Ansprechpartner
- ✔ Flexible Hilfe im Alltag
- ✔ Entlastung für Angehörige

Kostenübernahme durch **alle Pflegekassen** möglich. Alternativ bieten wir eine **private** Abrechnung auf **Rechnung** an.

MARIAS SENIORENBEGLEITUNG
Inhaberin: Maria das Viana
Elbestraße 11–13 ▪ 82538 Geretsried
Tel. 08171 5290523 ▪ Mobil 0152 28185857
marias.seniorenbegleitung@outlook.de

Gartenwelt Uwe Scheller



ES WEIHNACHTET in unserer Baumschule



Kommen Sie vorbei und stöbern Sie bei Glühwein und Plätzchen durch unseren Weihnachtsdeko-Markt mit außergewöhnlichen und exklusiven Beleuchtungen, Dekoartikeln, Lichterketten u.v.m.

An allen Advents-Samstagen bis 18:00 Uhr geöffnet



Tölzer Str. 55 • 82064 Straßlach I www.gartenwelt-scheller.de
+49 8170 - 996 96 46 I kontakt@gartenwelt-scheller.de

Ankauf/Verkauf

Suche große Blechbadewanne, ☎ 08171/48 31 780

Ankauf/Verkauf

Weihnachtskrippe (Stall) u. Oberammergauer Figuren zu vek., ☎ 08171/99 86 536

Ankauf/Verkauf

„Paidi" Kinderbett m. Zubehör, Kinderautositz, günstig! ☎ 08179/82 25

Ärztetafel

HERZLICHE EINLADUNG ZUR EINWEIHUNG

Ihre Isar Apotheke in neuem Glanz.

DURCHGEHEND GEÖFFNET
auch während des Umbaus zu den gewohnten Öffnungszeiten

Isar APOTHEKE

Wir haben für Sie renoviert!
Entdecken Sie unsere neu gestalteten Räume und feiern Sie mit dem Team, das Sie kennen. Mit unserem Fest sagen wir Danke für Ihre Geduld und Treue. Freuen Sie sich auf einen stimmungsvollen Adventstag für die ganze Familie.

Feiern Sie mit uns!
SAMSTAG
5. Dezember 2026
Neue Räume. Vertraute Gesichter.

UNSER PROGRAMM

Nikolaus	Nostalgisches Karussell	Musik mit DJ	Waffeln	Bratwürste
für alle Kinder 10–12 Uhr und 16–18 Uhr		ab 13 Uhr	14–17 Uhr	ab 17 Uhr

Isar Apotheke · Sauerlacher Str. 27a · 82515 Wolfratshausen
Tel. & WhatsApp: 08171 / 42200 · info@isarapotheke.de · isarapotheke.de



Informationen der Stadt Geretsried ...einfach anders!

Öffentliche Bekanntmachung

einer 10. Sitzung des Jugendrates am Mittwoch, 02.12.2026 um 18:00 Uhr im großen Sitzungssaal, Karl-Lederer-Platz 1, Geretsried

Tagesordnung:

1. Genehmigung des Protokolls vom 29.10.2026
2. Öffentliche Graffitiflächen
3. Besuch der Mitbestimmung Jugendtreff Ein-Stein
4. Weiteres Vorgehen Jugendbudget
5. Sitzungstermine 2027
6. Bekanntgabe nichtöffentlicher Beschlüsse
7. Informationen
8. Verschiedenes

Patrik Kohlert, Erster Bürgermeister

Einladung zur Seniorenweihnachtsfeier 2026!

Die Tage werden immer kürzer – die besinnliche und ruhige Zeit des Jahres steht bevor. Um das Jahr 2026 bei vorweihnachtlichen Stunden ausklingen zu lassen, laden wir Sie recht herzlich zur diesjährigen Seniorenweihnachtsfeier in den Geretsrieder Ratsstuben ein. Die Veranstaltung findet am **Dienstag, den 01. Dezember** von 14:00 bis 16:00 Uhr statt. Bei Musik und Kuchen freuen wir uns auch heuer auf ein gemütliches Beisammensein und zahlreiche Besucher! Eine Voranmeldung ist nicht erforderlich.

Abschlussfest der Generalsanierung am Schulzentrum Geretsried

Es war eine Mammutbaustelle, die manche Schülerinnen und Schüler des Schulzentrums Geretsried über ihre gesamt Schullaufbahn ab der fünften Klasse erlebt haben. Stück für Stück wurde der über 25.000 Quadratmeter große Gebäudekomplex moderner, nachhaltiger und optisch harmonischer gestaltet. 57,3 Millionen Euro investierte dafür der Landkreis, der Freistaat förderte die Maßnahme mit 20,947 Millionen Euro FAG-Zuweisung. Schönes Ergebnis ist nach zehn Jahren Sanierungszeit ein Schulzentrum mit Realschule und Gymnasium, das nun ein Raumkonzept mit Lerninseln für selbstorganisiertes Lernen, flexible Raumstrukturen, moderne Fachräume, eine neugestaltete Pausenhalle mit Kiosk sowie eine weitere Dreifachturnhalle vorweist. Der vormalige Interimsbau blieb durch die Rückkehr zum G9 als Erweiterungsbau erhalten. Zum Abschlussfest der Generalsanierung am 17. November lud der Landkreis mit Landrat Ludwig Schmid alle an der Sanierung Beteiligte in die ebenfalls neu sanierte Turnhalle. In seiner Rede dankte der Landrat allen an der Sanierung Beteiligten und der Schulfamilie für ihr Engagement und ihre Unterstützung. Die Schulleiter Christine Venus-Michel (Realschule) und Thomas Wendl (Gymnasium) sowie Architekt Gerhard Klar und Hauptamtsleiter Christoph Bauer beschrieben die umfangreichen Arbeiten, die von den Vertretern des bayerischen Kultusministeriums, Sabine Lenz (Gymnasium) und Karsten Kundt (Realschulen), in Kundts Rede gewürdigt wurden. „Heute ist ein guter Tag für Geretsried und unsere Bildungslandschaft“, dankte Geretsrieds Bürgermeister Patrik Kohlert in seinem Grußwort dem Landkreis mit Kreistag und Landratsamt-Mitarbeitern und weiter: „Mit dieser Sanierung wurde der Schulstandort Geretsried nachhaltig gestärkt.“ Pater Bernardus weihte die neuen Räumlichkeiten. Zwischen den Reden sang der Chor und spielten Big Band, Zupfer und Bläserklasse der Schulen. Anschließend war für die geladenen Gäste, darunter die Kreisräte und Bürgermeister, Gelegenheit, die Arbeiten und Räumlichkeiten kennenzulernen.



Präsentation der Generalsanierung mit Landrat Ludwig Schmid, den Schulleitern Christine Venus-Michel und Thomas Wendl, sowie dem Hauptamtsleiter des Landratsamts, Christoph Bauer (v.li.).

Interessengemeinschaft für die Erhaltung der St. Nikolaus-Kapelle in Geretsried e.V.

Die Interessengemeinschaft für die Erhaltung der St. Nikolaus-Kapelle in Geretsried e.V. lädt alle Mitglieder und interessierte Bürgerinnen und Bürger zur Mitgliederversammlung ein am **Freitag, den 04.12.2026** um 16:30 Uhr im Gasthof Geiger, Geretsried.

Tagesordnung:

1. Geschäftsbericht 2026
2. Finanzbericht 2026
3. Entlastung des Vorstands
4. Freie Aussprache

Anschließend findet um 18:00 Uhr ein Festgottesdienst in der St. Nikolaus-Kapelle statt.

Florian Sachers, 1. Vorsitzender

Medienspende zum Thema Inklusion und Integration an die Stadtbibliothek

Die Stadtbibliothek Geretsried freut sich über eine Medienspende im Wert von ca. 250,- €. Der Verein „Gemeinsam leben – gemeinsam lernen Bad Tölz-Wolfratshausen e.V.“ trägt mit einer Auswahl an Medien zu den Themen Inklusion und Leben mit Behinderung zum Medienbestand der Stadtbibliothek bei. Die offizielle Übergabe fand am 17. November statt. Die Medien werden im Anschluss eingearbeitet und sind dann ca. eine Woche später in der Stadtbibliothek entleihbar.



v.l.n.r.: Stephan Balder, Verein Gemeinsam leben – gemeinsam lernen Bad Tölz-Wolfratshausen e.V., Hannah Vogel, Bibliotheksleitung, Stadt Geretsried, Renato Wittstadt, 1. Vorsitzender Verein Gemeinsam leben – gemeinsam lernen Bad Tölz-Wolfratshausen e.V.

Foto: Stadt Geretsried

ISAR-KINOCENTER in Bad Tölz

Moraltpark 1 h, Tel. 08041/760134

Unser Kino-Programm für ISAR-KINOCENTER / Kino 1 – 5
von Donnerstag, 26.11.2026 bis Mittwoch, 02.12.2026

So. 15:00 Uhr
Preview: „Asterix und das Königreich Nubien“ (0 J.)

Fr. u. Sa. 14:45 Uhr, So. 12:30 Uhr
3. Wo.: „Auf der Suche nach der Weihnachtswerkstatt“ (0 J.)

Tägl. 19:45 Uhr
6. Wo.: „Der perfekte Urlaub“ (12 J.)

Do. u. Mo. – Mi. 17:15 Uhr, Fr. – So. 15:00 Uhr, Sa. u. So. auch 12:30 Uhr
2. Wo.: „Der Regenbogenfisch“ (0 J.)

Tägl. 19:30 Uhr, tägl. außer Sa. 17:00 Uhr, Sa. 16:45 Uhr, Fr. – So. auch 14:30 Uhr
2. Wo.: „Die Tribute von Panem – Sunrise on the Reaping“ (12 J.)

Tägl. 17:00 Uhr
3. Wo.: „Ebenezer – Eine Weihnachtsgeschichte“ (12 J.)

Sa. 12:30 Uhr
10. Wo.: „Emil und die Detektive“ (6 J.)

Tägl. außer Sa. 20:15 Uhr, Sa. 20:00 Uhr, Fr. – So. auch 17:45 Uhr
4. Wo.: „Kommissar Jennerwein – Hochsaion“ (12 J.)

Tägl. 17:15 u. 20:00 Uhr, Fr. u. Sa. auch 14:45 Uhr, So. auch 14:30 Uhr
Bundesstart: „Meine Frau, unsere Schwiegertochter und ich“ (6 J.)

Sa. 12:45 Uhr, So. 12:30 Uhr
57. Wo.: „Pumuckl und das große Missverständnis“ (0 J.)

Sa. u. So. 12:45 Uhr
9. Wo.: „Shaun das Schaf – Spuk im Kürbisfeld“ (0 J.)

Do. u. Mo. – Mi. 17:30 u. 19:45 Uhr, Fr. – So. 14:45, 17:15 u. 20:00 Uhr,
Sa. u. So. auch 12:30 Uhr
Bundesstart: „Wie verhext“ (6 J.)

Kino WOLFRATSHAUSEN

G. HEIGL U. C. JOHN
BAHNHOFSTR. 10
82515 WOLFRATSHAUSEN
TEL. 08171/21105

Kinoprogramm vom 26.11. – 02.12.2026
Montag Ruhetag

Donnerstag, Freitag und Mittwoch 19:45 Uhr Vorst.
Samstag 17:00 Uhr und 20:00 Uhr Vorst., Sonntag 14:30 Uhr und 19:30 Uhr Vorst.

Feel-Good-Komödie inspiriert von einer wahren Freundschaft: Amir ist 31, schwul und gerade aus dem Iran geflüchtet. Agnes (Katharina Thalbach) ist 101, ein Berliner Original und immer noch zu jung fürs Altersheim (findet sie). Die beiden ziehen zusammen, werden Freunde – und retten einander das Leben.

„LIEBLINGSMENSCHEN – DIE AUSSERGEWÖHNLICHE FREUNDSCHAFT VON AGNES UND AMIR“ FSK 6

Nur eine Woche im Programm!
Donnerstag bis Samstag und Mittwoch 19:45 Uhr Vorst.
Sonntag 17:00 Uhr und 19:30 Uhr Vorst.

Kurz vor dem Militärputsch in Chile im Jahr 1973 werden die CIA-Agenten Chris und Lee von ihrem Büroleiter MJ von Santiago auf die Osterinsel entsandt. Vor dem Hintergrund der ikonischen Skulpturen der Insel ringen die langjährigen Partner mit ihrer dunklen Vergangenheit und aktuellen Verschwörungen. Dabei droht Chris' neu gefundene Freundschaft mit zwei rebellischen Studentinnen die Reise aller in dieses abgelegene Paradies völlig aus dem Ruder laufen zu lassen.

Schwarzhumoriger Agentenfilm und Tragikomödien-Thriller von Regisseur und Drehbuchautor Martin McDonagh mit John Malkovich und Sam Rockwell,

„WILD HORSE NINE“ FSK 12

ENGLISH CINEMA – OmU
Nur Dienstag 19:45 Uhr Vorst.

CIA agents Chris and Lee face a trust-testing mission from Santiago to Easter Island during 1973 in Chile. (imdb)

„WILD HORSE NINE“ OmU | FSK 12

Samstag 17:00 Uhr Vorst., Sonntag 16:30 Uhr Vorst., Dienstag 19:30 Uhr Vorst.

Ein mitreißendes und bildgewaltiges Stop-Motion-Animationsabenteuer des Animationsstudios Laika über Liebe, Verlust, Aufopferung und Geheimnisse – und über die Magie, die sich einem offenbart, wenn man bereit ist, sich ihr zu öffnen.

Nachdem ihr kleiner Bruder von einem Schwarm Krähen entführt worden ist, begibt sich die 12-jährige Prue auf eine abenteuerliche Rettungsmission in die „Undurchdringliche Wildnis“ – einen verzauberten Wald, der sich am Rande von Portland, Oregon, verbirgt. Gemeinsam mit ihrem tollpatschigen Mitschüler Curtis betritt sie eine Welt voller sprechender Tiere, Magie und uralter Mächte. Als die beiden in einen Konflikt geraten, der das Gleichgewicht des Waldes bedroht, entdeckt Prue eine innere Stärke, von der sie niemals geahnt hätte, dass sie in ihr steckt. Wenn sie ihren Bruder retten und das Schicksal von Wildwood verändern will, muss sie alles aufs Spiel setzen. Die berührende Geschichte von Prue, die für die Rettung ihres Bruders alles riskiert, basiert auf den gleichnamigen Jugendbuchbestsellern von Colin Meloy.

„WILDWOOD“ FSK 12

Samstag 15:15 Uhr Vorst., Sonntag 14:30 Uhr Vorst., Dienstag 17:00 Uhr Vorst.

Norwegischer Animationsfilm über die neunjährige Mari, die nach dem Verschwinden ihres Wunschzettels einen geheimnisvollen Handschuh findet.

Mit liebenswert animierten Figuren und einer Geschichte über Zusammenhalt, die Kraft der Fantasie und den wahren Zauber von Weihnachten lädt das herzerwärmende Kinoabenteuer dazu ein, die besinnlichste Zeit des Jahres gemeinsam mit der ganzen Familie zu erleben.

„Auf der Suche nach der Weihnachtswerkstatt“ FSK 0

Geplant ab 04. Dezember 2026
„Die Tribute von Panem – Sunrise on the Reaping“

Telefonische Reservierung ist empfohlen. Wir freuen uns sehr, Sie bei uns begrüßen zu dürfen!

www.kino-wolfratshausen.de

Ankauf/Verkauf

Verk. eine Karte für „Night of the Proms“ am Samstag, 19.12.26 in der Olympiahalle, ☎ 08171/21 60 54

Es gibt noch 1x frische Tannenzweige. Je Ast € 4,50. Äußere Münchner Str. 19, Wolfratshausen, ☎ 08171/263 11

Ankauf/Verkauf

Suche Trachtenbekleidung und Trachtenschmuck, Münzen, Zinn, Briefmarken, Perlenketten, Modeschmuck uvm. ☎ 0176/217 556 40

Fernsehkummer meine Nummer
☎ 08046-1780 Fernseh Schnabel

Ankauf/Verkauf

Spülmaschine Siemens SR53ES01LD, Einbaugerät 45 cm, 05/24, sehr guter Zustand, € 300,-, ☎ 0171/525 05 18

Privater Garagenflohmarkt
Samstag, 28.11.2026, 10.00 - 14.00 Uhr
Böhmerwaldstr. 37e, Geretsried

Hausflohmarkt
am Sa., 28.11. und 5.12.26
von 12 - 18 Uhr,
Tattenkofener Str. 21,
82538 Geretsried.
Kein Gold, kein Schmuck.

CAPITOL+CASINO+STUBN in Bad Tölz, Amortplatz 1, Tel. 08041/9658

Unser Kino-Programm von Donnerstag, 26.11.2026 bis Mittwoch, 02.12.2026

Mi. 20:00 Uhr
22. Wo.: 23.000 Leben (12 J.)

Tägl. 17:30 Uhr
Bundesstart: „From Inside Out – Die Architektur von Peter Zumthor“ (nb)

Tägl. außer So. 17:30 Uhr
7. Wo.: „Heimsuchung – Eine Jahrhundertgeschichte“ (12 J.)

Tägl. 20:00 Uhr, Do. – So. auch 17:30 Uhr
2. Wo.: „Lieblingsmenschen – Die außergewöhnliche Freundschaft von Agnes und Amir“ (6 J.)

So. 17:00 Uhr
Klassiker: „Nur eine Frau“ (12 J.)

Do. – Di. 20:00 Uhr
Bundesstart: „Schöne Seelen“ (12 J.)

Mo. – Mi. 17:30 Uhr
2. Wo.: „Wiener Blues – The Loneliest Man in Town“ (6 J.)

Do. – Di. 20:00 Uhr
3. Wo.: „Wild Horse Nine“ (12 J.) d. F.

Mi. 20:00 Uhr
3. Wo.: „Wild Horse Nine“ (12 J.) O. m. dt. U.

Informationen der Stadt Geretsried ...einfach anders!

Einweihung des Spielplatzes an der Johann-Sebastian-Bach-Straße

Das war ein erfolgreiches Miteinander: Die Ideen der Kinder waren von Anfang an gefragt, berichtete Bürgermeister Patrik Kohlert bei der Eröffnung des Spielplatzes an der Johann-Sebastian-Bach-Straße am 19. November. So konnten die Kinder bei einem Workshop im vergangenen Herbst ihre Wünsche für diesen Spielplatz kundtun. Verwirklicht wurden ein Spielhaus mit Rutsche, Schaukeln, eine Seilbahn und Platz zum Zusammensitzen und Spielen. Und bei den Mitmachtagen haben Kinder und Erwachsene, darunter Kohlert mit Familie, sogar selbst mit angepackt. „Ihr könnt deshalb heute mit Recht sagen: An diesem Spielplatz haben wir mitgebaut!“ Weil es aber natürlich Fachleute zur Planung und Durchführung zu solch einem Projekt braucht, dankte Kohlert den Firmen „Gemeinsam Gestalten“ aus Olching und „Natur verrückt“ aus Großweil sowie dem Bauhof. Rund 175.000 Euro hat die Stadt in die Neugestaltung investiert, der Freistaat Bayern unterstützt das Projekt über die Städtebauförderung mit rund 100.000 Euro. Der Bürgermeister kündigte an, nach dem Spielplatz Johannisplatz 2023 und dem Schlierseeweg 2025, „werden trotz der angespannten Haushaltslage im Haushaltsentwurf 2027 wieder Mittel für einen Spielplatz vorgesehen. Darüber wird der Stadtrat im Rahmen der Haushaltsberatungen entscheiden.“ Weil auch dieser Spielplatz allen kleinen und großen Mitwirkenden viel Spaß gemacht hat, empfahl er jeder Familie, wieder bei den künftigen Spielplatzprojekten an der Planung und beim Bau mitzuwirken: „Gemeinsam etwas zu schaffen und später darauf spielen zu können, ist ein besonderes Erlebnis.“ Und was Kohlert diesmal besonders freute: „Meine erste Eröffnung als Bürgermeister ist ausgerechnet die eines Spielplatzes.“



Bürgermeister Patrik Kohlert (8.v.li.) eröffnete den Spielplatz gemeinsam mit Kindern und Stadtratsmitgliedern. Foto: Stadt Geretsried

Wirtschaftsabend

Die Wirtschaftsförderung der Stadt Geretsried lädt alle interessierten Unternehmen zu einem gemeinsamen Wirtschaftsabend ein. Die Firma NoDesign Licht und Beleuchtungs GmbH (Bunsenweg 11, Rückgebäude 1. Stock) öffnet am **Mittwoch, 2. Dezember 2026,** um 19:00 Uhr ihre Türen und gibt uns spannende Einblicke in das Unternehmen und seine Produkte. Besonders freuen wir uns darauf, mehr über die Arbeit und die innovativen Designlösungen des Geretsrieder Unternehmens zu erfahren, das bereits mehrfach ausgezeichnet wurde – unter anderem mit dem German Design Award 2024 und 2026. Im Anschluss bleibt ausreichend Zeit für persönliche Gespräche, neue Kontakte und den Austausch untereinander. Wir bedanken uns schon jetzt herzlich bei Herrn Klügl von NoDesign für die Einladung und freuen uns auf einen Netzwerkabend mit interessanten Einblicken und guten Gesprächen inklusive kulinarischer Begleitung. Bitte melden Sie sich für den Wirtschaftsabend unter folgendem Link an: https://eveeno.com/Wirtschaftsabend_Geretsried
Auf das nächste Wirtschaftsfrühstück freuen wir uns im neuen Jahr – voraussichtlich Mitte März. Anmeldungen oder Fragen können Sie auch an wirtschaftsfoerderung@geretsried.de richten.

Seniorensprechstunde jeden 1. und 3. Montag in der Altentagesstätte

persönlich und ohne Voranmeldung

Seniorenreferentin Frau Dr. Sabine Gus-Mayer bietet jeden 1. und 3. Montag im Monat in der Altentagesstätte eine Seniorensprechstunde an. Senioren und auch deren Angehörige – aus Geretsried und Umgebung – können Frau Dr. Gus-Mayer zudem unter 0152/53561617 erreichen und werden von ihr unterstützt bei Alltagsproblemen, wie etwa:
– Allgemeine Postangelegenheiten
– Ausfüllen von Formularen, z.B. Antrag auf Schwerbehindertenausweis, Wohngeld, Blindengeld, Beantragung von Pflegeleistungen etc.
– Abgelehnte Bescheide
– Beratung und Vermittlung von Kontakten rund um das Älterwerden
Es findet keine Renten- oder Rechtsberatung statt. Auf Anfrage können zusätzlich Termine vereinbart werden. Am **07. Dezember und 21. Dezember** von 10 bis 12 Uhr in der Altentagesstätte, Jahnstraße 4. Der Zugang zur Sprechstunde erfolgt über den Eingang direkt am Gehsteig.

Let’s play – Spieleabend

Die Stadtbibliothek lädt am **Freitag, 04. Dezember,** von 17 bis 20 Uhr, zum gemeinsamen Spieleabend ein. In geselliger Runde können unsere neuesten und spaßigsten Spiele getestet und nach Herzenslust gespielt werden. Ob Strategen oder Kartenspielbegeisterte für alle ist etwas dabei. Der Eintritt ist frei, eine Anmeldung ist erforderlich, ab 14 Jahren.

Kerzen, Kekse und Besinnlichkeit –
eine wunderschöne wärmende Adventszeit wünscht Ihnen von Herzen Ihr Zirngibl-Team.



Geretsried:
Johann-Sebastian-Bach-Str. 25
08171/258 12 34

Wolfratshausen:
Schießstättstraße 45 a
08171/211 80

ZIRNGIBL Bestattungen
www.zirngibl-bestattungen.de

Bundesweiter Vorlesetag in Geretsried

Jahresmotto „Ich lese vor – Du auch?“

Allein die hohe Zahl von 659 BesucherInnen wurden beim bundesweiten Vorlesetag am 20. November in der Stadtbibliothek gezählt. Das war aber nicht der einzige Vorleseort, sondern auch die Thalia Buchhandlung, die Wuselvilla, die Isardammschule, das Museum der Stadt Geretsried, der Saftladen, die Karl-Lederer-Grundschule, der Jugendtreff Ein-Stein und die Quartierstreffs in Stein und Johannisplatz. VorleserInnen waren allein aus dem Stadtrat Zweiter Bürgermeister Dr. Josef Orthuber, Dritte Bürgermeisterin Ann-Kathrin Güner, Felix Leipold, Georg Bücheler und Ingrid Hammerschmied sowie die ehemalige Stadträtin Heidi Dodenhöft und viele weitere Ehrenamtliche. Die Veranstaltung wurde finanziell durch eine Spende der Freien Wähler Geretsried, sowie einer privaten Spende von Dr. Elmar Immertreu unterstützt. Die Verlosung wertvoller Buchpreise und die Übergabe der Medaillen fand abends in der Stadtbibliothek durch Leiterin Hannah Vogel und Ann-Kathrin Güner statt. Dazu mussten die Kinder vorher an der Vorlese-Rallye teilnehmen: An den Stationen gab es für jeden Besuch einer Lesung einen Stempel. Diesmal haben 122 Kinder mit mindestens vier Stempeln an der Verlosung teilgenommen, 133 Medaillen für mindestens zwei Stempel wurden an dem Abend verteilt. Vogel wies darauf hin, dass bei Vorlage der Karte auch im Nachhinein Medaillen abgeholt werden können. Hier einige der Gewinnerkinder der sechs Gutscheine (je 20 Euro): Maximilian Zindler, Aurora Mittner, Daniel Dürnberger und Maria Tonigold. Auch der Isar-Kurier gratuliert herzlich!



Dritte Bürgermeisterin Ann-Kathrin Güner und Stadtbibliotheksleiterin Hannah Vogel am Abend bei der Verlosung.

Weihnachtliches Vorlesen in der Stadtbibliothek

In der Adventszeit bietet die Stadtbibliothek Geretsried an vier Mittwochen weihnachtliche Vorlesetermine für Kinder im Alter von ca. 3 – 7 Jahren an. Vorgelesen wird aus weihnachtlichen Klassikern wie, „Es klopft bei Wanja in der Nacht“ von Tilde Michels und Reinhard Michl und neuen winterlichen Geschichten wie, der „Stockmann“ von Julia Donaldson und Axel Scheffler. Als perfekte Einstimmung in den Advent, laden diese gemütlichen Vorlese-Termine junge Familie zum Entschleunigen ein. Der ist Eintritt frei, es ist keine Anmeldung erforderlich.
Termine: Mittwoch, 02. Dezember 2026, Mittwoch, 09. Dezember 2026, Mittwoch, 16. Dezember 2026 und **Mittwoch, 23. Dezember 2026,** jeweils um 15:00 Uhr.

Neues aus der Stadt Geretsried

„Sind wir Idioten?“ – Theaterpremiere im Hinterhalt Gelting

„Sind wir Idioten?“ – Wenn Menschen nebeneinander leben und einander trotzdem verlieren

Sind wir Idioten? Oder fühlen sich junge Menschen in einer Welt voller Krisen und Erwartungsdruck manchmal einfach unverstanden? Das Theaterprojekt „Sind wir Idioten?“ stellt genau diese Fragen in den Mittelpunkt. Im Stück geht es um Menschen, die körperlich anwesend und trotzdem nicht richtig da sind. Diese Entfremdung zieht sich durch eine Familie und spiegelt größere gesellschaftliche Fragen wider. Entstanden ist das Stück in einer besonderen Zusammenarbeit: Jugendliche aus dem Landkreis Bad Tölz und Umgebung haben gemeinsam mit professionellen Künstlerinnen eine vielschichtige Theatergeschichte entwickelt. Die Projektleitung liegt bei der Schauspielerin Katharina Schwarz, die seit 1994 für Film und Fernsehen tätig ist und in zahlreichen Produktionen mitgewirkt hat, darunter „Der Watzmann“, „SOKO München“, „Die Rosenheim-Cops“, „Schafkopf“ uvm. Die ukrainische Regisseurin Tetjana Mohylnyk lebt in Starnberg und hat bereits mit international bekannten Filmschaffenden wie Gérard Depardieu zusammengearbeitet. Unterstützt wird sie von ihrem langjährigen Kameramann, der ihre filmischen Arbeiten gedreht und geschnitten hat. Zum künstlerischen Team gehört außerdem die junge Schauspielerin Eugenia Winkler. Gefördert wird die Produktion durch die Regierung von Oberbayern.
Premiere ist am Dienstag, 13. Dezember um 20 Uhr im Hinterhalt Gelting, Leitenstraße 40, 82538 Geretsried, Einlass ab 19 Uhr.





Anna Dotzauer

D
- für den gemeinsamen Abschied und der stummen Umarmung
- für die zahlreichen Beileidsbekundungen in Wort und Schrift

A
- für die Blumen und Geldspenden zum späteren Grabschmuck
- Frau Gemeindereferentin Eva Buchner für die würdevolle Gestaltung des Trauergottesdienstes

N
- Herrn Dr. Volker Mehrkens sowie seinem Praxisteam für die jahrelange fürsorgliche Unterstützung

K
- den Pflegerinnen Renata, Ela und Tetjana sowie der Physiotherapeutin Frau Regina Bauer für die liebevolle Betreuung

E
- der Bestattung Klein für die einfühlsame Begleitung

Geretsried,
im November 2026

Margot und **Geli** mit Familien
im Namen aller Angehörigen

„Und wann i amoi gstorb'n soid sei …"
Leider ist es jetzt so weit. Gute Reise, lieber Michal

Michael Well

1958 – 2026

Unvergessen in unserer herzlichen Erinnerung

Kulturbühne Hinterhalt
Kulturverein Isar Loisach e.V.

„Immer sind wir zwei gegangen, stets im selben Schritt,
was vom Schicksal Du empfangen, ich empfing es mit.
Alles war und ward gegeben, alles Leid und alles Glück,
das war unser beider Leben, bis zum letzten Augenblick."



Emma Zimmermann

geb. Fröhlich

* 2. November 1942 † 1. November 2026

In Liebe und Dankbarkeit:
Michael
Harald, Liv-Marie und **Leon,**
Werner, Jakob und **Danuta**
deine Schwester **Hedda**

Die Trauerfeier mit anschließender Urnenbeisetzung findet am Freitag, den 04.12.2026 um 14:00 Uhr auf dem Waldfriedhof Geretsried statt.

Von Beileidsbekundungen während der Zeremonie und am Grab bitten wir höflich Abstand zu nehmen.

In der Stille bekommen
Erinnerungen Raum.



Zeit für das
was wichtig ist.

BESTATTUNG
Klein

SEIT ÜBER 75 JAHREN FÜR SIE DA.

08171-6911
www.bestattung-klein.de

Altpapierabgabe in Geretsried

Am **Samstag, 28. November** zwischen 10 und 11 Uhr besteht wieder die Möglichkeit zur Abgabe von Altpapier. Am Sammelcontainer hinter dem Eisstadion Geretsried stehen wieder Mitglieder der Kolpingsfamilie bereit um das Sammelgut in den Lagercontainer zu bringen. Die Anfahrt zum Container ist nur über Isardamm – Fuchsgraben möglich!
Bitte helfen sie uns weiterhin mit ihrer Papierspende! Mit dem Erlös können wir wieder Menschen in Geretsried und in Kolpingprojekten weltweit unterstützen. Vielen Dank!
Die nächste Abgabemöglichkeit ist am **Samstag, 12. Dezember** (KAB).

DANKSAGUNG

Allen, die unsere liebe Mama, Oma und Uroma

Eleonore Schmidt

* 17. Dezember 1936 † 12. November 2026

auf ihrem letzten Weg begleitet haben,
danken wir von Herzen für die tröstenden Worte,
die wunderschönen Blumen und Kränze
und für jede liebevolle Umarmung.

In Liebe und Dankbarkeit
Sigi, Erna, Christine, Alina und **Waldi**
mit Familien

Die letzte Umarmung
URNENBESTATTUNG
Würdevolle Begleitung mit Herz
Tel. 0152 - 070 559 69
kontakt@bestattung-letzteumarmung.de
Neuer Platz 24 • 82538 Geretsried
www.bestattung-letzteumarmung.de



Inhaberin
Kerstin Wohlschlager

Weihnachten für die Familienbibliothek!

Schenken Sie die Geretsrieder Hefte zu Weihnachen – ein Stück Heimat unterm Christbaum hilft Ihnen und dem AHG

Verkauf auf den Geretsrieder Christkindlmärkten

Stein: Sa., 28.11.26. • Karl-Leder-Platz: Fr., 4. – So., 6.12.26

Prüfen Sie vorher, welche Hefte Sie schon daheim haben!

Sonderhefte	1	2	3	4	5	6	7
Ausgaben/ Heftreihe 7	3	5	7.1	7.2	7.2a	7.3	7.4
	7.6	7.7	7.7a				

www.arbeitskreis-historisches-geretsried.de



Vernissage im Quartierstreff WIR SIND STEIN

am 2. Dezember 2026 um 15:00 Uhr

„Der Quartiersbeirat Stein freut sich, der Ausstellung der Fotografin Justine Bittner bis Februar im Quartierstreff Stein eine passende Fläche bieten zu können“, sagt Quartiersbeirat Alexander Jochum. In ihren Fotografien verbindet Justine Bittner die bauliche Geschichte Geretsrieds mit dem heutigen Leben in der Stadt. Historische Gebäude und ihre Veränderungen stehen dabei ebenso im Mittelpunkt wie die Menschen, denen man im Alltag begegnet, häufig begleitet von ihren Hunden. „Über die Geschichte der Gebäude und das verbindende Wesen der Hunde kommen Menschen miteinander ins Gespräch“, erzählt Bittner. Ihre fotografische Spurensuche beginnt mit einem historischen Bild. Es dient ihr als Orientierung, um den ursprünglichen Standort und Blickwinkel wiederzufinden und die Veränderungen im direkten Vergleich sichtbar zu machen. „Eine Stadt ist aber mehr als ihre Gebäude. Es sind die Menschen, ihre Geschichten und natürlich auch ihre Hunde, die ihr Gesicht prägen. All das findet sich in meinen Fotografien wieder.“ Der Stadtteil Stein hat seit seiner Entstehung 1938 zahlreiche bauliche Veränderungen erfahren. Viele Gebäude sind heute nicht mehr im ursprünglichen Zustand erhalten. Doch in Umbauten und Erweiterungen lassen sich bisweilen noch Spuren der Vergangenheit entdecken. Mit dem richtigen Blickwinkel, historischen Aufnahmen und den Erinnerungen von Zeitzeugen ist es Bittner gelungen, so manches dieser architektonischen Zeugnisse wieder sichtbar zu machen. Die Ausstellung knüpft an ihr Projekt „GER 1945 I 2026 – Gebäude I Hunde I Menschen“ an, mit dem am 1. November die Ausstellungsreihe „Frauen in der Kunst“ in der Städtischen Galerie an der Elbestraße zu Ende ging. An zwölf Öffnungstagen besuchten mehr als 550 Menschen die Ausstellung und begaben sich auf eine fotografische Entdeckungsreise durch die Geschichte ihrer Stadt. Mit dem Ende der Ausstellung schloss auch die Städtische Galerie endgültig ihre Türen. Umso schöner ist es, dass die Fotografien nun im Quartierstreff Stein weiter zu sehen sind und dort neue Begegnungen und Gespräche über die Geschichte und das heutige Gesicht der Stadt ermöglichen.



v.l.: Quartiersbeiräte Kerstin Hartmann, Irina Pfaffenroth (TVJA), Alexander Jochum und Fotografin Justine Bittner

Erläuterung der Personen

Justine Bittner ist Architektin und Fotografin, Kerstin Hartmann, Justine Bittner und Alexander Jochum arbeiten auch im Arbeitskreis Historisches Geretsried zusammen. Hartmann und Jochum sind mit Irina Pfaffenroth Quartiersbeiräte in Stein, Irina Pfaffenroth betreut auch den Jugendtreff Einstein im Auftrag des TVJA sowie den Quartierstreff Stein gemeinsam mit Adriana Haug. Der Trägerverein Jugend und Sozialarbeit e.V. betreut neben vielen niederschwelligen sozialen Angeboten für Menschen aller Altersgruppen auch die drei Quartierstreffs am Johannisplatz, Neuen Platz und in Stein.

Termine für das Giftmobil im Dezember

● **Mittwoch, 02.12.:** 7.30 – 8.30 Uhr Wertstoffhof, Malvenweg 8 und 9.00 – 10.00 Uhr Neuer Platz

● **Donnerstag, 03.12.:** 12.30 – 13.30 Uhr Parkplatz beim Eisstadion, Jahnstr. 25

Der Advent kann kommen:

Weihnachtsmarkt am Jugendtreff Ein-Stein

Die Adventszeit steht vor der Tür! Das Quartiersmanagement und der Jugendtreff Ein-Stein laden am **Samstag, den 28. November 2026,** von 15:00 bis 19:00 Uhr herzlich zum gemeinsamen Adventsauftakt auf dem Gelände des Jugendtreffs ein. Die Besucherinnen und Besucher erwartet ein stimmungsvoller Weihnachtsmarkt mit Live-Weihnachtsmusik, festlicher Beleuchtung und dem gemeinsamen Schmücken des Weihnachtsbaums. Auch für Kinder und Familien ist einiges geboten: Der Nikolaus kommt zu Besuch und beim Kerzenziehen können individuelle Kerzen gestaltet werden. An den Handwerksbuden gibt es handgemachte Dekorationen und Geschenkideen zu entdecken. Für das leibliche Wohl sorgen winterliche Leckereien, heiße Getränke und herzhafte Spezialitäten. Die Feuerschale lädt zum Aufwärmen, Verweilen und gemütlichen Beisammensein ein. Das Quartiersmanagement und der Jugendtreff Ein-Stein freuen sich auf viele Gäste und einen stimmungsvollen Start in die Adventszeit!

Handwerklicher Weihnachtsmarkt am Neuen Platz

Der Quartiersbeirat Neuer Platz und das Quartiersmanagement laden am **12. Dezember 2026** von 13:00 bis 19:00 Uhr herzlich zum Handwerklichen Weihnachtsmarkt auf dem Neuen Platz in Geretsried ein. Die Besucherinnen und Besucher erwartet eine festliche Atmosphäre mit liebevoll gefertigten Handwerksprodukten, weihnachtlicher Musik und stimmungsvoller Unterhaltung. Für musikalische Weihnachtsstimmung sorgen Sabine von der Loisachtaler Saitenmusi und ihre Engel sowie ein Künstler mit seinem Leierkasten. Auch Nikolaus und Krampus haben ihren Besuch angekündigt und werden um 15:30 Uhr erwartet. Der Quartiersbeirat Neuer Platz und das Quartiersmanagement freuen sich darauf, gemeinsam mit der Geretsrieder Bevölkerung einen unvergesslichen Adventstag zu erleben.

Trägerverein Jugend- und Sozialarbeit Geretsried e.V.

Besondere Veranstaltungen im Dezember

● **Jugendtreff Ein-Stein**

Freitag, 11.12.: 18.30 Uhr Mitbestimmungsversammlung: Rede mit – entscheide mit!

Samstag, 12.12.: 11 – 14 Uhr Ein-Steiger*innen: Angebot für 6 bis 11-jährige mit Anmeldung

Freitag, 18.12.: 18 – 23 Uhr Late Night im Ein-Stein: Programm besprechen wir in der Mitbestimmungsversammlung

Samstag, 19.12.: 16 Uhr Weihnachtsparty: Plätzchen, Kinderpunsch und leckeres Essen!

Samstag, 26.12.: 16 Uhr Wir sind für euch da – trotz Feiertag!

● **Jugendzentrum Saftladen**

Mittwoch, 2.12.: 18 Uhr Crew-Meeting: Rede mit, entscheide mit, gestalte mit!

Samstag, 5.12.: 19 Uhr Live-Konzert: Mehrere Live-Acts in bunter Vielfalt. Eintritt frei!

Freitag, 12. u. 19.12.: 14 – 17 Uhr Weihnachtsbasteln: Wir basteln Geschenke aus Holz! 17 – 20 Uhr Max. 6 Teilnehmer pro Termin, nur mit Anmeldung.

Freitag, 19.12.: 16 – 21 Uhr Weihnachtsparty: Geselliges miteinander bei Punsch und mehr!

Samstag, 26.12.: 16 Uhr Wir sind für euch da – trotz Feiertag!

Die Jugendhäuser bleiben am 24., 25. und 31.12. geschlossen!

● **Quartierstreff „Wir sind Stein“**

Mittwoch, 2.12.: 15 Uhr Vernissage zur Fotoausstellung GER 1945/2026 von Justine Bittner.

Dienstag, 15.12.: 10 – 11.30 Uhr NEU! Allgemeine soziale Beratung: Niederschwellige Beratung der Caritas. Ohne Anmeldung.

Mittwoch, 16.12.: 12 Uhr Weihnachtsbäckerei: Gemeinsames Plätzchen backen und zusammen die Vorweihnachtszeit feiert.

Der Quratierstreff ist vom 24.12.2026 bis einschließlich 10.01.2027 in der Weihnachtspause.

● **Quartiersmanagement Neuer Platz**

Samstag, 12.12.: 13 – 19 Uhr Handwerklicher Weihnachtsmarkt: Gemütlicher Markt mit regionalem Handwerk, weihnachtlichen Köstlichkeiten, schönem Weihnachtsprogramm und Nikolausbesuch.

● **Quarrtierstreff am Johannisplatz**

Samstag, 12.12.: 17 – 19 Uhr Adventstreff für alle Bewohner am Johannisplatz: Es gibt Glühwein, Plätzchen und Musik. Lernt neue Nachbarn und unseren Quartierstreff kennen!

Donnerstag, 17.12.: 13.30 – 16.30 Uhr Weihnachtsfeier des Ü-50 Treffs: Komm vorbei, neue Gesichter sind herzlich willkommen!

Der Quartierstreff ist vom 24.12.2026 bis einschließlich 10.01.2027 in der Weihnachtspause.

● **Weitere Infos** zu Veranstaltungen & Aktionen unter **www.jugendarbeit-geretsried.de**

Erinnern und Gedenken am Volkstrauertag

Die Fahnenabordnung der Veteranen- und Reservistenkameradschaft Geretsried/Gelting e.V. führte den Schweigemarsch, unter Trommelschlägen, am Volkstrauertag bis zum Waldfriedhof an. Der Katholische Pfarrer Andreas Vogelmeier und die evangelische Pfarrerin Sinatra Grellmann eröffneten gemeinsam die Gedenkfeier auf dem Waldfriedhof. Es wurde an die schrecklichen Folgen und die Sinnlosigkeit von Kriegen und die Opfer von Krieg und Gewalt erinnert. Alle Redner betonten, dass Frieden auch in unserer Zeit keine Selbstverständlichkeit ist. Der Krieg in der Ukraine, der Nahostkonflikt und die humanitäre Katastrophe im Sudan sind nur einige Beispiele von den vielfältigen Konflikten. Die Redner betonten, dass im respektvollen Umgang miteinander, jeder einzelne Verantwortung trage und dies täglich aufs Neue gelebt werden muss. Nach einem gemeinsamen Vaterunser legten, im Gedenken an die Opfer von Kriegen und Gewaltherrschaft, der 1. Bürgermeister von Geretsried Patrik Kohlert, sowie Vertreter vom Volksbund Deutsche Kriegsgräberfürsorge und vom VDK Kränze am Ehrenmal nieder. Die Gartenberger Bunkerblasmusik begleitete die Gedenkstunde musikalisch und schloss mit der Bayern-, der Europa- und der Deutschlandhymne.



Fahnenabordnung VuRk Geretsried/Gelting e.V. mit den Honoratioren der Katholischen und Evangelischen Geistlichkeit und der Stadt Geretsried



Sanierung

Warum sie sich für private Vermieter lohnt

(djd). Die alte Heizung funktioniert, das Dach ist dicht und die Fassade sieht ordentlich aus. Viele private Vermieter fragen sich da, ob eine energetische Sanierung notwendig ist. Die Antwort lautet meistens: ja. Besonders dann, wenn die Maßnahmen strategisch geplant werden.

Digitales Tool als Unterstützung bei der Gebäudesanierung

Bevor Eigentümer investieren, lohnt sich eine Bestandsaufnahme. Vorhandene Daten aus dem Energieausweis oder der Heizkostenabrechnung liefern wichtige Hinweise auf den energetischen Zustand eines Gebäudes. Digitale Sanierungsanalysen werten diese Informationen aus und leiten daraus sinnvolle Maßnahmen ab. Eigentümer erhalten so eine fundierte Grundlage, um Investitionen nach Wirtschaftlichkeit und Einsparpotenzial zu priorisieren und kostspielige Fehlentscheidungen zu vermeiden. Mehr Informationen: www.minol.de/b-one-guide.

Die richtige Reihenfolge ist entscheidend

Fachleute empfehlen, zunächst die Gebäudehülle mit Maßnahmen an Dach, Fassade oder Fenstern zu verbessern und anschließend die Heiztechnik auszutauschen, um eine Überdimensionierung zu vermeiden. Energetische Sanierungen sollten immer als aufeinander abgestimmtes Gesamtkonzept geplant werden.

Echtglasduschen
aus eigener Fertigung
• Rahmenlos und pflegeleicht
• Sondermaße ohne Aufpreis
• Beratung kostenlos
• Kurze Lieferzeit
Glaserei Kellner, ☎ 01 73-354 36 99

MOVE SMART
SCHNELL & ZUVERLÄSSIG
PRIVAT- & FIRMENUMZÜGE
WOHNUNGSAUFLÖSUNGEN
MÖBELLIFT
MONTAGEARBEITEN
ENTKERNUNG & ABBRUCH
EINLAGERUNGEN
T. 0 179 211 987 9
info@smartmove-dienstleistungen.de
www.smartmove-dienstleistungen.de



kompetent, kreativ, persönlich
praller & werner GmbH
0 8171 / 2 90 06
www.praller-werner.de
Königsdorfer Str. 51
82515 Wolfratshausen



Umzug leicht gemacht
M.HOFFMANN
DIENSTLEISTUNGEN
Umzüge • Einlagerungen
Entrümpelungen
Wohnungsauflösungen
Tel. 0817 1 - 2379311
Mobil 01 77 - 8 68 14 14
www.Hoffmann-Dienstleistungen.de

PM - Haustechnik
Petito Mathias
Meisterbetrieb im Elektrofach
Lengenwies 2, 82547 Eurasburg
Tel.: 0 81 79/99 71 09
01 79-1 58 78 62
Fax: 0 81 79/99 71 12

Alle Isar-Kurier-Kleinanzeigen auch im Internet unter: **www.isarkurier.de**

Dt. Maler
gerne auch WE und Feiertage.
Tel. 0174/85 333 33

Räumungen und fachgerechte Entsorgung
zum Festpreis
Häuser, Wohnungen, Keller u. Lager.
Wir verlassen Ihr Objekt besenrein.
Besichtigungstermin kostenlos.
Frisch Recycling GmbH
Kloster Schäftlarn 3a, Tel. 0 81 78 / 955 003
frisch-recycling@t-online.de



WARTEN SIE NICHT AUF BESSERE ZEITEN!
RENOVIEREN SIE JETZT!
CERIT



FLIESEN CERIT
WWW.CERIT.DE I INFO.STRASSLACH@CERIT.DE I TEL.: 08170 996970
GEWERBESTRASSE 5 | 82064 STRASSLACH - DINGHARTING

Eine Marke von EnergieDirect
Mein EnergieVersorger
MÄRZ ®
08041 / 79 34 259
Heizöl Diesel Schmierstoffe
Im Farchet 11 • 83646 Bad Tölz



Bal-Folk-Musik und Adventsgedichte

Die Gruppe „Klangschwung“ spielt am Sonntag, den 29. November

Die fünf Musiker der Bal-Folk Gruppe ‚Klangschwung‘ laden zu einem stimmungsvollen Abend mit Musik aus Frankreich, Deutschland, Schweden, England und Finnland ein.

Die Gruppe verzaubert ihre Zuhörer bereits seit Jahren mit traditionellen Tanzstücken, gespielt auf Geige, Bratsche, Cello, Gitarre, Akkordeon und Flöten. Die besondere Atmosphäre der Nikolauskapelle lädt dabei sowohl zum Träumen ein, als auch zur adventlichen Besinnung, unterstützt durch weihnachtliche Texte und das eine oder andere Adventsgedicht.

Ort: Nikolauskapelle in Geretsried (an der B11), Einlass ist um 17:30 Uhr, das Konzert beginnt um 18:00 Uhr. Der Eintritt ist frei, um Spenden wird gebeten.

Einladung zur Adventsfeier

Der VdK-Ortsverband Geretsried lädt seine Mitglieder und Freunde herzlich zur diesjährigen Adventsfeier am **Samstag, den 28. November 2026,** um 12:00 Uhr ein. Die Feier findet im großen Saal der Ratsstuben in Geretsried statt. Einlass ist bereits ab 11:30 Uhr. Den Auftakt bildet eine kleine Brotzeit, die von den Ratsstuben angeboten wird. Im Anschluss erwartet unsere Gäste ein abwechslungsreiches Programm mit stimmungsvoller Musik und weihnachtlichen Geschichten, das auf die bevorstehende Adventszeit einstimmt. Zum gemütlichen Ausklang laden wir bei Kaffee und Kuchen zum gemeinsamen Beisammensein ein. Das Ende der Veranstaltung ist gegen 16:00 Uhr vorgesehen. Freuen Sie sich auf einen abwechslungsreichen Nachmittag voller Geselligkeit, vorweihnachtlicher Freude und besinnlicher Momente.

Kath. Stadtkirche Geretsried informiert:

Gottesdienstzeiten vom 26.11.2026 – 3.12.2026

Heilige Familie Gartenberg

● **Donnerstag, 26.11.:** 17:30 Beichtgelegenheit und Rosenkranz der Gemeinde, 18:00 Hl. Messe

● **Samstag, 28.11.:** 17:30 Sterberosenkranz, 18:00 Vorabendgottesdienst zum 1. Advent mit Adventkranzsegnung, besonders gestaltet durch die Kirchenmusik. Anschl. gemütliches Beisammensein der KAB für alle

● **Sonntag, 29.11.:** 10:00 Kindermitmachgottesdienst, 11:00 Hl. Messe

● **Donnerstag, 3.12.:** 17:30 Beichtgelegenheit und Rosenkranz der Gemeinde, 18:00 Roratemesse

Maria Hilf, Joh.-Seb.-Bach-Str.

● **Samstag, 28.11.:** 18:00 Hl. Messe der kroatischen Mission

● **Sonntag, 29.11.:** 9:30 Hl. Messe – „Bleiben“ – Nachklang nach dem Gottesdienst mit Suppe im Pfarrheim, 19:00 Taizé-Gebet

● **Dienstag, 1.12.:** 6:30 Roratemesse mit anschl. Frühstück, 17:30 Rosenkranz

Altpapiersammlung:

Die nächste Altpapiersammlung von Kolping und der KAB am Eisstadion findet am **Samstag, den 28.11.2026** von 10:00-11:00 Uhr statt. Bücher können nicht angenommen werden.

Evang.-Luth. Kirchengemeinde Geretsried

Martin-Luther-Weg 13, Geretsried, Tel. 08171/62026, E-Mail: kirchengemeinde.geretsried@elkb.de

● **Donnerstag, 26.11.:** 19:00 Uhr Treffpunkt Wendeltreppe – die elektronische Patientenakte (ePA)

● **Freitag, 27.11.:** 16:00 Uhr Mini-Gottesdienst mit Pfarrerin Sinara Grellmann, Petruskirche

● **Sonntag, 29.11.:** 11:00 Uhr Schatzsuche Gottesdienst mit Pfarrerin Sinara Grellmann, Konfis und Konfiband, Petruskirche

● **Dienstag, 01.12.:** 19:00 Uhr Gitarrenensemble Ecclesia Petri, Gemeindesaal

● **Mittwoch, 02.12.:** 15:00 Uhr Seniorenkreis: Weihnachtslieder mit Dorothee von Heydebrand, 18:00 Uhr Freizeitclub: Basteln für Weihnachten

Alle Termine finden Sie unter **www.isarloisachtal-evangelisch.de**

Nagel und Faden Geretsried e.V.

Veranstaltungen im Dezember 2026

In der Offenen Werkstatt Nagel und Faden am Bunsenweg 11 in Geretsried gibt es auch im Dezember ein umfangreiches Veranstaltungsprogramm für Jung und Alt.

● **Textil:**

An jedem ersten und dritten Donnerstag bekommst du Unterstützung und Inspiration für deine textilen Projekte im „Näh-Café“, diesmal am **03.12.** und am **17.12.**

Im „Handarbeits-Café“ an jedem zweiten und vierten Donnerstag kannst du angefangene Projekte fertigstellen oder Neues beginnen, diesmal nur am **10.12.**

● **Handwerk und Kunst:**

Unterstützung bei kleineren Reparaturen im Bereich Elektro, Holz und Metall erhält Jede*r im mittlerweile etablierten „Repair-Cafe“ am **Fr 04.12.** und am **18.12.**

Für Kinder und Familien gibt es den „Kleinen Schreiner“ an jedem dritten Samstag des Monats, diesmal am **19.12.**

Väter erleben Quality-Time mit ihren Kindern in der „Vater-Kind-Erlebnis-Werkstatt“ am **Sa 05.12.**

Neu im Programm ist die „Expedition Holz“, die Holzwerkstatt für Jugendliche. Diesen Monat am **Fr 04.12.**

Bunt wird es dann in der „Offenen Malwerkstatt“ am **Fr 11.12.** Zusammen macht das Malen einfach Spaß.

Last Minute für kleine Geschenke: Acrylbilder mit Blattgold am **Fr 18.12.**

Gemeinsam töpfern & austauschen? Beim Keramik-Stammtisch treffen sich alle, die Freude am Töpfern haben und in entspannter Atmosphäre kreativ sein möchten, am **Mi 16.12.**

● **Elektronikwerkstatt:**

Wie geht digital ohne Microsoft und Co? Linux und darauf laufende Programme für Einsteiger am **So 06.12.**

Beim Elektroniker-Stammtisch „Code und Kabel“ dreht sich alles um Elektronik, Elektrik und Microcontroller. Komm einfach vorbei wenn du nicht allein an einem Projekt arbeiten willst oder Fragen dazu hast, am **Mi 09.12.**

Am **Sa 13.12.** zeigen wir dir die handwerkliche Seite der Elektronik beim beim Workshop Löten.

● **Digitalwerkstatt:**

Was kann man mit unserer handgeführten digitalen Oberfräse „Shaper Origin“ alles machen? Konturen, Intarsien, Verbindungen, alles ist möglich. Lerne sie kennen und nutzen, am **Do 10.12.**

Der Kurs gilt auch für den Nachweis der eigenverantwortlichen Nutzung der Geräte.

● **Mehr Interessantes:**

Jeden ersten Mittwoch im Monat treffen sich die Aktiven und Interessierten der Offenen Werkstatt. Diesmal am **02.12.** Komm doch einfach mal vorbei!

● **Offene Werkstatt:**

Unsere Textil-, Holz-, Metall- und Digitalwerkstatt hat geöffnet! **Jeden Donnerstag und Freitag** von 17 – 21 Uhr und **jeden Samstag** von 10 – 18 Uhr sind unsere Werkstätten für Sie geöffnet. Kommen Sie zu uns, bringen Sie Ihr Material mit und gestalten Sie mit unseren Maschinen Ihr Projekt. Wir unterstützen Sie gerne, wenn Sie z.B. ein neues Regal bauen oder ein vorhandenes abändern wollen. Oder wenn Sie ein liebgewonnenes Kleidungsstück ändern, oder ein neues nähen wollen das es nur für Sie gibt. Oder falls Sie für ihr nächstes Projekt einfach nur Platz brauchen. Wir haben ihn und unsere Tür ist geöffnet!

Über die Feiertage und den Jahreswechsel ist die Offene Werkstatt ab dem **24.12.26 bis einschließlich 06.01.27 geschlossen.** Wir freuen uns wieder auf euch ab dem 07.01.27.

● **Mehr Informationen** zu den Veranstaltungen und zur Online-Anmeldung bekommt man auf der Homepage der Offenen Werkstatt unter **https://nagel-faden.de/kurse-fuer-alle/liste/**

Parteipolitischer Termin

Stammtisch der CSU Geretsried

„Spitzensport beginnt vor Ort“

Die CSU Geretsried lädt alle interessierten Bürgerinnen und Bürger zum Stammtisch am **Sonntag, 29. November 2026** ab 10 Uhr im Gasthof Geiger in Geretsried ein. Dieses Mal steht dreht sich alles um den Sport – bei uns in den Vereinen in Geretsried und Umgebung, aber auch auf überregionaler und internationaler Ebene: Spitzensport beginnt nämlich nicht erst im Olympiastadion, sondern auf den Sportplätzen, in den Turnhallen und in den Vereinen in Geretsried und der Region. Unter dem Titel „Spitzensport beginnt vor Ort – Sportförderung auf kommunaler Ebene und darüber hinaus“ gibt Florian Sperl aus Egling, Präsident des Bundesverbands Deutscher Gewichtheber und Vorstandsmitglied des Internationalen Gewichtheberverbandes (IWF), spannende Einblicke in die Strukturen, Herausforderungen und Zukunftsperspektiven des deutschen Sports und zeigt auf, welche Rolle unsere heimischen Sportvereine und Kommunen bei der Entwicklung zukünftiger Spitzensportler spielen. Als langjähriger Sportfunktionär auf nationaler und internationaler Ebene bringt Florian Sperl umfangreiche Erfahrungen aus der praktischen Verbandsarbeit und der Sportpolitik mit. Dabei ist ihm insbesondere die Verbindung zwischen dem ehrenamtlich getragenen Vereinssport vor Ort und dem professionellen Spitzensport ein wichtiges Anliegen. Ein weiterer Schwerpunkt liegt auf dem neuen Sportfördergesetz und den damit verbundenen Veränderungen, sowie den Chancen für Sportvereine und -verbände. Darüber hinaus beleuchtet Sperl die deutsche Olympiabewerbung und die Frage, welche langfristigen Impulse Olympische und Paralympische Spiele für den Sport, die Infrastruktur und die Gesellschaft setzen könnten. Im Anschluss an den Vortrag besteht Gelegenheit zur Diskussion und zum persönlichen Austausch.



Bürgerversammlung der Stadt Wolfratshausen am 17. November 2026

Bürgermeister Klaus Heilinglechner begrüßte die Bürgerinnen und Bürger zur diesjährigen Bürgerversammlung. Neben Landrat Ludwig Schmid waren auch Vertreter des Polizeipräsidiums Oberbayern Süd anwesend, die über die geplante Zusammenlegung der Polizeiinspektionen Wolfratshausen und Geretsried informierten.

Rechenschaftsbericht der Stadt Wolfratshausen

Das Haushaltsjahr 2025 verlief für die Stadt Wolfratshausen trotz schwieriger wirtschaftlicher Rahmenbedingungen besser als erwartet. Die Gewerbesteuereinnahmen lagen mit rund 15 Mio. Euro etwa 2,8 Prozent über dem Planansatz. Aus dem laufenden Haushalt konnten rund 2,97 Mio. Euro für Investitionen bereitgestellt werden.

Auch bei den Ausgaben ergaben sich Einsparungen, unter anderem durch unbesetzte Personalstellen. Statt der ursprünglich vorgesehenen 15,4 Mio. Euro mussten lediglich rund 11 Mio. Euro aus den Rücklagen entnommen werden. Der Schuldenstand konnte zum Jahresende 2025 auf rund 1,83 Mio. Euro reduziert werden.

Dennoch bleibt die finanzielle Lage angespannt. Die Rücklagen werden zunehmend kleiner, während die Ausgaben weiter steigen. Hohe Investitionen, insbesondere für die Sanierung und Erweiterung der Grund- und Mittelschule, werden den Haushalt auch in den kommenden Jahren erheblich belasten. Hinzu kommen steigende Betriebskosten, unter anderem für das Lehrschwimmbecken und den Stadtbusverkehr.

Die für 2026 eingeplante Kreisumlage beträgt rund 16,88 Mio. Euro. Durch eine mögliche Senkung des Umlagesatzes auf 52 Prozent könnte die Stadt 2027 um rund 400.000 Euro entlastet werden.

Aktuelle Projekte und Maßnahmen

● **Mobilitätskonzept:** Das Mobilitätskonzept ist abgeschlossen. Verwaltung und Stadtrat werden die vorgeschlagenen Maßnahmen bewerten und priorisieren. Erste kleinere Maßnahmen sollen 2027 umgesetzt werden.

● **Niederschlagswasserbeseitigung:** Die Untersuchung der bestehenden Niederschlagswasserleitungen in der Marktstraße soll 2027 erfolgen, nachdem die ursprünglich beauftragte Firma die Arbeiten nicht ausgeführt hatte.

● **Sturzflutrisikomanagement:** Die Untersuchungen sollen auf weitere Ortsteile ausgeweitet werden. Bei entsprechender Förderung ist die Auftragsvergabe für 2027 vorgesehen. Im Bereich zwischen Bergwald und Loisach sollen erste kleinere Schutzmaßnahmen umgesetzt werden.

● **Bauleitplanung:** Mehrere Bebauungsplanverfahren befinden sich weiterhin in Bearbeitung. Dazu zählen das Gleisdreieck (Nr. 84), das Parkdeck Kräuterstraße (Nr. 90), das Demenzzentrum (Nr. 87), die Gewerbefläche Äußere Beuerberger Straße (Nr. 92) sowie die Wohnbebauung am Gipsenweg (Nr. 93). Teilweise stehen noch Stellungnahmen und erforderliche Untersuchungen aus. Die Verfahren sollen entsprechend fortgeführt werden.
Der Stadtrat hat zudem beschlossen, die Neuaufstellung des Flächennutzungsplans vorrangig zu behandeln. Der derzeit gültige Plan stammt aus dem Jahr 2006. Mit einem mehrjährigen Verfahren ist zu rechnen.

● **Grund- und Mittelschule:** Der erste Bauabschnitt mit der neuen fünfzügigen Grundschule und der zentralen Eingangshalle ist fertiggestellt und wird seit Juli 2026 genutzt. Der zweite Bauabschnitt umfasst den Neubau der Mittelschule mit Mensa und Ganztagsbetreuung. Die Bauarbeiten sollen im Januar 2027 beginnen und bis Ende 2028 abgeschlossen sein. Die Fertigstellung der Gesamtmaßnahme ist für Ende 2029 vorgesehen.

● **Parkhaus am Hatzplatz:** Der Stadtrat hält weiterhin an den Planungen fest. Diese sollen 2027 vorangetrieben werden.

● **Feuerwehrgerätehaus:** Die Anpassungs- und Modernisierungsarbeiten sind weitgehend abgeschlossen. Neben baulichen Veränderungen wurden unter anderem die Tore, die Heizungsanlage sowie die technischen Einrichtungen erneuert. Die Gesamtkosten belaufen sich auf rund 2 Mio. Euro.

● **Mehrzweckhalle:** Nach der vierjährigen Nutzung als Unterkunft für Asylsuchende wurde die Halle wieder für den Schul- und Vereinssport hergerichtet. In den Sommerferien erhielt sie einen neuen Sportboden.
Die Kosten betragen rund 200.000 Euro, davon übernimmt die Regierung von Oberbayern 19.500 Euro.

● **Kindergarten Wettersteinstraße:** Aufgrund erheblicher Feuchtigkeits- und Holzschäden muss das undichte Blechdach erneuert werden. Die Arbeiten sind für 2027 vorgesehen.

● **Loisachufer:** Zwischen Andreasbrücke und Johannisbrücke sollen zusätzliche Sitzstufen, eine Holzterrasse beim Sebastianisteg sowie neue Sitzgelegenheiten entstehen. Auch der Uferweg wird neu gepflastert. Die Kosten werden auf rund 170.000 Euro geschätzt.

● **Sebastianisteg:** Die Sanierung umfasst unter anderem eine neue Dacheindeckung aus Lärchenschindeln, einen Blitzschutz sowie rutschfeste Beläge an den Brückenzugängen. Die Arbeiten sollen Ende November bzw. Anfang Dezember abgeschlossen sein. Die Kosten betragen rund 420.000 Euro.

● **Weidacher Brücken:** Eine Untersuchung hat ergeben, dass ein Ersatzneubau wirtschaftlicher ist als eine Generalsanierung. Mit den Arbeiten soll 2028 begonnen werden.

● **Schulweg Wettersteinstraße:** Zur Verbesserung der Schulwegsicherheit ist an der Einmündung zur Sauerlacher Straße ein neuer Zebrastreifen mit Fahrbahnverengung vorgesehen. Die Umsetzung ist für 2027 geplant. Die Kosten werden auf rund 116.000 Euro geschätzt.

● **Straßensanierungen:** Die Arbeiten an der Straße „Am Waldrand“ sollen Anfang Dezember abgeschlossen werden. Die Kosten betragen rund 253.000 Euro. Auch die Fahrbahndecke der Schießstättstraße im Bereich der Friedhofskreuzung soll für rund 100.000 Euro saniert werden.

● **Glasfaserausbau:** Für 1.430 förderfähige Adressen im Stadtgebiet soll ein Förderantrag gestellt werden. Die Gesamtkosten werden auf rund 10,7 Mio. Euro geschätzt. Bei einer Förderung von 90 Prozent verbleibt für die Stadt ein Eigenanteil von rund 1,07 Mio. Euro. Die Umsetzung dürfte drei bis vier Jahre dauern.

● **Freisportanlage Waldram:** Für 2027 sind die Erneuerung des Soccer-Five-Belags für rund 35.000 Euro sowie die Sanierung des Kunstrasenplatzes für rund 205.000 Euro vorgesehen. Auch die Sanierung des Kunstrasenplatzes im Isar-Loisach-Stadion wird geprüft.

● **Tourismus und Kultur:** Der Bergwald-Erlebnispfad und der Krimiweg „Hubert und/ohne Staller“ werden weitergeführt. Ergänzend zum bestehenden Flößerpfad ist ein Kinder-Flößerpfad geplant. Zu den kulturellen Höhepunkten 2027 zählt das Flussfestival. Auch das Wirtefest, das Starkbierfest sowie das Kulturprogramm „Kultur PUR“ stehen wieder auf dem Programm.

Bericht von Landrat Ludwig Schmid

Landrat Ludwig Schmid ging auf die angespannte Finanzlage der Kommunen ein. Trotz steigender Einnahmen würden die zusätzlich übertragenen Aufgaben immer höhere Kosten verursachen. Allein die Umlage an den Bezirk Oberbayern werde den Landkreis im kommenden Jahr mit über 50 Mio. Euro belasten. Dennoch könne die Kreisumlage voraussichtlich von 53,5 auf 52 Prozent gesenkt werden.
Zur geplanten S-Bahn-Verlängerung nach Geretsried erklärte Schmid, dass der Bund zwar erhebliche Mittel für das Schienennetz im Großraum München bereitstelle, deren konkrete Verwendung und zeitliche Verfügbarkeit für die Region jedoch weiterhin unklar seien. Bei der Kreisklinik gebe es derzeit keine wesentlichen Neuigkeiten. Die bisherigen Ergebnisse der laufenden Untersuchungen zur künftigen Gesundheitsversorgung ließen keine Nachteile für die Klinik erkennen.
Ein weiteres Thema war der Zivil- und Katastrophenschutz. Schmid empfahl den Bürgerinnen und Bürgern, sich auf mögliche Krisensituationen, beispielsweise längere Stromausfälle, vorzubereiten und entsprechende Notvorräte anzulegen.
Zum Abschluss seines Berichts überreichte der Landrat Bürgermeister Klaus Heilinglechner im Namen des Freistaates Bayern eine Urkunde für dessen langjähriges und verdienstvolles Wirken in der kommunalen Selbstverwaltung.

Geplante Zusammenlegung der Polizeiinspektionen

Polizeipräsident Frank Hellwig stellte die geplante Zusammenlegung der Polizeiinspektionen Wolfratshausen und Geretsried vor. Ziel sei es, Personal und Führungsstrukturen effizienter einzusetzen, die Einsatzfähigkeit zu verbessern und die Arbeitsbelastung der Beamten zu verringern.
Die neue Dienststelle, künftiger Standort Geretsried, würde über insgesamt 69 Stellen verfügen und wäre damit die viertgrößte Schutzpolizeiinspektion im Polizeipräsidium Oberbayern Süd. Statt bisher zwei könnten künftig drei Streifen rund um die Uhr eingesetzt werden. Gleichzeitig soll die Verkehrspolizeiinspektion Weilheim nach Wolfratshausen verlegt werden. Durch die Nähe zur A95 könnten die Anfahrtswege zu Einsätzen erheblich verkürzt werden. Das bisherige Polizeigebäude in Wolfratshausen soll weiterhin rund um die Uhr besetzt bleiben. Die endgültige Entscheidung über die Neuorganisation liegt beim Bayerischen Innenministerium.

Anträge und Anfragen aus der Bürgerschaft

● **Radwegverbindung zur Wettersteinstraße:** Herr Jantzen vom ADFC beantragte, eine Fuß- und Radwegverbindung über das Gleisdreieck zu prüfen. Eine provisorische Querung wurde von der Grundstückseigentümerin bislang abgelehnt. Eine dauerhafte Verbindung ist im Bebauungsplan vorgesehen. Die Bürgerversammlung stimmte dem Antrag zu.

● **Mobilitätskonzept:** Auf Nachfrage von Herrn Jantzen erklärte Bürgermeister Heilinglechner, dass derzeit erste umsetzbare Maßnahmen geprüft werden. Die Stelle der Mobilitätsmanagerin wird aufgrund einer Elternzeitvertretung neu besetzt.

● **Bedarfsampel Eichenweg:** Herr Tilcher erkundigte sich erneut nach der beantragten Ampel an der Äußeren Sauerlacher Straße. Die zuständigen Behörden hatten diese wegen der Nähe zur bestehenden Ampelanlage an der Friedhofskreuzung und möglicher Rückstaus abgelehnt.

● **Öffentliche Verkehrsanbindung nach München:** Frau Heider kritisierte die häufigen Zugausfälle sowie den unzuverlässigen Schienenersatzverkehr und regte eine direkte Busverbindung nach München an. Heilinglechner verwies auf die Zuständigkeit der übergeordneten Verkehrsbehörden und des MVV.

● **Demenzzentrum und Wohnbebauung am Gipsenweg:** Anwohner äußerten erhebliche Bedenken hinsichtlich der bereits angespannten Verkehrs- und Parksituation sowie der zusätzlichen Belastungen durch die geplanten Bauvorhaben. Insbesondere die Baustellenzufahrt und die Verkehrssicherheit auf den engen Straßen, die teilweise auch als Schulwege genutzt werden, wurden kritisch gesehen. Herr Focks stellte hierzu drei Anträge:
1. Gemeinsame Betrachtung der Bauvorhaben: Das geplante Demenzzentrum und die Wohnbebauung mit rund 40 Wohneinheiten sollen hinsichtlich Verkehr, Stellplatzbedarf und Flächenversiegelung gemeinsam betrachtet werden. Dabei sollen die Interessen der Anwohner stärker berücksichtigt und der tatsächliche Stellplatzbedarf geprüft werden. Der Antrag wurde mit 54 Ja- gegen 22 Nein-Stimmen angenommen.
2. Park- und Verkehrskonzept für die Bauphase: Vor der Genehmigung der Bebauungspläne soll ein tragfähiges Konzept erarbeitet werden, das die Verkehrsbelastung während der Bauarbeiten möglichst gering hält, die Sicherheit der Anwohner und Schulkinder gewährleistet und die bestehenden Parkmöglichkeiten weitgehend erhält. Die Anwohner sollen in die Planung einbezogen werden. Auch dieser Antrag wurde mit 42 Ja- gegen 31 Nein-Stimmen angenommen.
3. Änderung des Flächennutzungsplans: Die Änderung des Flächennutzungsplans soll erst dann dem Landratsamt zur Genehmigung vorgelegt werden, wenn die Baustellenzufahrt abschließend geklärt ist. Nachdem die Verwaltung erläutert hatte, dass dies rechtlich nicht möglich sei, zog Herr Focks den Antrag zurück.

● **Aktuelle Straßensperrung am Gipsenweg:** Auch die derzeitige Kanalverlegung sorgte für Kritik. Bemängelt wurden insbesondere die fehlende Information der Anwohner sowie die problematische Zufahrt für Baustellenfahrzeuge. Die Stadt sagte zu, den Sachverhalt und die Einrichtung einer möglichen Wendemöglichkeit zu prüfen.

● **Schachtwasserkraftwerk am Kastenmühlwehr:** Herr Hohmann beantragte, die Möglichkeit einer Wasserkraftnutzung an der nicht mehr genutzten Floßgasse erneut zu prüfen. Frühere Untersuchungen hatten ein grundsätzliches Potenzial ergeben, das Vorhaben war jedoch an genehmigungsrechtlichen Bedenken gescheitert. Der Antrag fand mehrheitlich Zustimmung.

● **Klimaresilienz-Strategie:** Frau Kraus beantragte die Prüfung einer kommunalen Strategie zur Anpassung an die Folgen des Klimawandels. Dabei sollen unter anderem Begrünung, Beschattung, Regenwassernutzung und Hochwasserschutz bei künftigen Bauprojekten stärker berücksichtigt werden. Bürgermeister Heilinglechner verwies auf bereits geplante und umgesetzte Maßnahmen, unter anderem zur Baumbewässerung, Dachbegrünung und Beschattung öffentlicher Flächen. Die Bürgerversammlung befürwortete den Antrag.

● **Parkhaus am Hatzplatz:** Frau Kraus stellte einen alternativen Entwurf in Holz-Hybrid-Bauweise mit begrünten Fassaden, Dachterrasse, Photovoltaik und rund 150 Stellplätzen vor. Der Bürgermeister erklärte, dass sich der Stadtrat ohnehin erneut mit dem Parkhaus befassen werde.

Fortsetzung auf Seite 12

FISCHER JOHANN GMBH
seit 1972
Schrott- und Metallhandel
◆ Groß- u. Einzelhandel für Schrott u. Buntmetalle
◆ Computer- u. Elektronikschrott- Entsorgung
Hans-Urmiller-Ring 20, 82515 Wolfratshausen
Tel. 0 81 71 -43 65 -0, Fax 0 81 71 -43 65 -16
fischer-metallhandel.de
Entsorgungs-Fachbetrieb gemäß § 56 KrWG
VDM Verband Deutscher Metallhändler e.V.
Handel Recycling Produktion
BDSV Bundesvereinigung Deutscher Stahlrecycling- und Entsorgungsunternehmen e.V.

Fortsetzung von Seite 11

● **Entsiegelung öffentlicher Flächen:** Dr. Reiners beantragte, mehrere konkret benannte öffentliche Flächen auf Möglichkeiten zur Entsiegelung und Begrünung zu prüfen. Die Ergebnisse sollen bis Ende 2027 vorgestellt werden. Die Bürgerversammlung stimmte zu.

● **Bürgerversammlungssatzung:** Ein weiterer Antrag von Dr. Reiners sieht mehr Platz für die Begründung von Bürgeranträgen sowie die freiwillige Beteiligung der Antragsteller an den entsprechenden Stadtrats- und Ausschusssitzungen vor. Auch dieser Antrag wurde angenommen.

● **Hitzeaktionsplan:** Ein weiterer Bürgerantrag war, bis Ende Juni 2027 einen kommunalen Hitzeaktionsplan mit konkreten Maßnahmen vorzulegen. Vorgesehen sind unter anderem zusätzliche Trinkwasserstellen, öffentlich zugängliche kühle Aufenthaltsorte und Schutzmaßnahmen für besonders gefährdete Personen. Der Antrag fand Zustimmung.

● **Veröffentlichung von Sitzungsunterlagen:** Herr Martin beantragte, die Unterlagen zu öffentlichen Stadtrats- und Ausschusssitzungen künftig bereits vor den Sitzungen zugänglich zu machen und anschließend die Abstimmungsergebnisse zu veröffentlichen. Die Bürgerversammlung stimmte zu.

● **Bergwaldbühne:** Auf Nachfrage von Herrn Kunze erklärte Bürgermeister Heilinglechner, dass für die Ertüchtigung der Bühne zunächst Sponsoren gewonnen werden müssten.

● **Ampel Königsdorfer Straße:** Bürgermeister Heilinglechner erklärte, dass die provisorische Ampel nach Fertigstellung der S-Bahn-Verlängerung nach Geretsried entfernt werden soll. Ob sie, wie ursprünglich vom Staatlichen Bauamt Weilheim vorgesehen, durch eine fest installierte Ampelanlage ersetzt wird, blieb offen.

● **Bahnhofstoiletten:** Aufgrund nahezu täglicher Vandalismusschäden steht der weitere Betrieb der öffentlichen Toiletten am Bahnhof infrage. Eine Videoüberwachung des Außenbereichs wurde von der zuständigen Bahnhofspolizei abgelehnt.

Bekanntmachung

Sitzung des Grundstücks-, Bau- und Umweltausschusses

Sitzungstermin: **Mittwoch, 02.12.2026, 18:00 Uhr**
Ort, Raum: Sitzungssaal, Rathaus Wolfratshausen
Tagesordnung – Öffentlicher Teil:

1. Sitzungseröffnung
2. Genehmigung der öffentlichen Sitzungsniederschrift der Grundstücks-, Bau- und Umweltausschusssitzung vom 14.10.2026
3. Bauvoranfrage zum Umbau eines bestehenden Wohnhauses mit Anbau und Aufstockung, Heidestraße 4
4. Vorstellung der Leitlinien Bau-Turbo mit anschließender Diskussion
5. ö. Bekanntgaben und Anfragen BA

Klaus Heilinglechner, 1. Bürgermeister

Bekanntmachung

Sitzung des Hauptausschusses

Sitzungstermin: **Dienstag, 01.12.2026,** 18:00 Uhr
Ort, Raum: Sitzungssaal, Rathaus Wolfratshausen
Tagesordnung – Öffentlicher Teil:

1. Sitzungseröffnung
2. Genehmigung der öffentlichen Sitzungsniederschrift des Hauptausschusses vom 13.10.2026
3. ö. Bekanntgaben und Anfragen HA

Klaus Heilinglechner, 1. Bürgermeister

Bekanntmachung

Sitzung des Ausschusses für Kultur, Jugend, Sport und Soziales

Sitzungstermin: **Donnerstag, 03.12.2026,** 18:00 Uhr
Ort, Raum: Sitzungssaal, Rathaus Wolfratshausen
Tagesordnung – Öffentlicher Teil:

1. Sitzungseröffnung
2. Genehmigung der öffentlichen Sitzungsniederschrift des Ausschusses für Kultur, Jugend, Sport und Soziales vom 15.10.2026
3. Sachstandsbericht Familienstützpunkt
4. Familienstützpunkt Wolfratshausen
   Antrag des Kinder- und Jugendfördervereins Wolfratshausen e.V. auf Budgeterhöhung für das Jahr 2027
5. Wirtschaftsplan 2027 des Kinder- und Jugendfördervereins Wolfratshausen e.V.
6. ö. Bekanntgaben und Anfragen KA

Klaus Heilinglechner, 1. Bürgermeister

Weihnachten im Museum Wolfratshausen

Krippenausstellung und weihnachtliche Schätze

Die Krippenlandschaft im Museum Wolfratshausen stimmt auch in diesem Jahr wieder auf die Weihnachtszeit ein. Das Museum öffnet seine Türen und lädt alle ein, in die weihnachtliche Atmosphäre einzutauchen. Die große und detailreich gestaltete Krippenlandschaft erzählt die biblische Weihnachtsgeschichte vor der heimischen Alpenkulisse und es gibt viel zu entdecken. Hubert von Seidlein malte den blauen Nachthimmel mit Gipfeln unserer Region. Vielleicht erkennt der eine oder andere die Gipfel?

Neben der eindrucksvollen Krippe der Stadt Wolfratshausen sind in diesem Jahr erstmals winterliche Schätze aus dem Museumsdepot zu sehen. Sie erzählen von Wintervergnügen und der Weihnachtszeit früherer Generationen in Wolfratshausen. Einen weihnachtlichen Akzent setzt zudem der festlich geschmückte Christbaum. Kinder der 3. Klasse der Grundschule Wolfratshausen am Hammerschmiedweg schmücken in diesem Jahr den Baum mit selbstgebasteltem Weihnachtsschmuck. Er setzt einen Bezug zur Krippe und der Ausstellung.

Die Krippe und die weihnachtlichen Schätze sind vom **27. November 2026 bis zum 2. Februar 2027** zu sehen. Der Eintritt zur Ausstellung ist frei. Freitickets sind in der Tourist Information erhältlich. Unser Bürgermeister Klaus Heilinglechner eröffnet die Krippe diesen Freitag, den 27.11.2026 um 16:30 Uhr. Dazu laden wir Sie herzlich ein und freuen uns auf Ihr Kommen.

Drei neue Feldgeschworene vereidigt

Christoph Bronold, Martin Lambl und Robert Rick verstärken künftig das Team der Wolfratshauser Feldgeschworenen.



Schwur: v.l.: Christoph Bronold, Martin Lambl, Robert Rick und Erster Bürgermeister Klaus Heilinglechner

Erster Bürgermeister Klaus Heilinglechner vereidigte im Rathaus drei neue Feldgeschworene. „Dieses Ehrenamt zeichnet sich durch Verantwortungsbewusstsein, Verlässlichkeit und gegenseitiges Vertrauen aus. Es ist ein Ehrenamt auf Lebenszeit und damit eine besondere Verpflichtung“, betonte der Bürgermeister. Feldgeschworene wachen über die Einhaltung und Sicherung von Grundstücksgrenzen. „Sie sind für das gute Miteinander und das Vertrauen zwischen Amt und Bürgern von großer Bedeutung“, erklärt Ulrich Beigel, Leiter des Vermessungsamtes in Wolfratshausen. Warum sie sich für dieses besondere Ehrenamt entschieden haben, hat unterschiedliche Gründe. „Mich hat das Thema technisch schon immer interessiert. Mit Blick auf den Ruhestand, möchte ich mich gerne als Feldgeschworener engagieren“, erklärt Christoph Bronold. Martin Lambl ist in Weidach fest verwurzelt und kennt sich vor Ort bestens aus. Robert Rick wiederum reizt vor allem die Arbeit in der Natur.

Grenzsteine bleiben wichtig – auch im GPS-Zeitalter

Das Amt des Feldgeschworenen zählt zu den ältesten kommunalen Ehrenämtern. 2016 wurde das Feldgeschworenenwesen sogar als immaterielles Kulturerbe in das bundesweite Verzeichnis aufgenommen. Voraussetzung für die Übernahme sind Volljährigkeit, deutsche Staatsbürgerschaft, gute Ortskenntnisse und ein Hauptwohnsitz in der Gemeinde. Auch heute noch unterstützen Feldgeschworene die Vermessungsverwaltung, wenn Grundstücke vermessen und Grenzsteine gesetzt oder wiederhergestellt werden. „Das ist auch im Zeitalter von GPS unverändert wichtig“, erklärte Vermessungsdirektor Beigel. In Bayern gilt eine Abmarkungspflicht: Grundstücksgrenzen müssen dauerhaft durch Grenzzeichen kenntlich gemacht werden. Bei Bauarbeiten, im Straßenbau oder durch landwirtschaftliche Tätigkeiten können Grenzsteine entfernt, verschüttet oder beschädigt werden. Dann müssen sie wieder neu gesetzt werden. „Gerade in Waldgebieten gibt es auch heute noch Flächen, die nicht mit Grenzsteinen versehen sind – es gibt also viel zu tun“, so Beigel.

Die Einsätze können ansprengend sein. „Bei Wind und Wetter, auch in schwierigem Gelände, das ganze Jahr über und wenn es sein muss den ganzen Tag“, beschreibt Dr. Ekkehart Otto die Anforderungen. Er übt das Ehrenamt bereits seit 20 Jahren aus.

Mit den drei neuen Ehrenamtlichen zählt Wolfratshausen nun insgesamt acht Feldgeschworene. „Das ist etwas ganz Besonderes, denn in manchen Kommunen gibt es gar keine Feldgeschworenen mehr“, betont Vermessungsdirektor Beigel.



Gruppenbild der Feldgeschworenen v.l.: Erster Bürgermeister Klaus Heilinglechner, Christoph Bronold, Dr. Ekkehart Otto, Leopold Grasch, Hermann Hellmuth, Martin Lambl, Robert Rick, Vermessungsdirektor Ulrich Beigel

Fotos: Stadt Wolfratshausen

Neue Werke von Heimatforscher Christian Steeb



Heimatforscher Christian Steeb und Flößerstraße-Vorsitzende Gabriele Rüth mit Steebs beiden neu überarbeiteten Broschüren.

TIPP für Freunde der Wolfratshauser Geschichte: Im Rahmen des erfolgreichen Mühlenvortrags von und mit Christian Steeb am 15. November im Wirtshaus Flößerei, haben der bekannte Heimatforscher und Flößerstraße-Vorsitzende Gabriele Rüth seine zwei frisch überarbeiteten Broschüren (je 40 Seiten, reich bebildert, 8,50 Euro) vorgestellt. Eines heißt „Die Geschichte der Mühlen von Wolfratshausen“ und behandelt die örtlichen Mühlen & allgemeine Mühlengeschichte, das andere, Titel „Die Geschichte des Marienbrunnens und die Wolfratshauser Wasserversorgung“, stellt den Brunnen am Marienplatz und die Wasserversorgung der Stadt vor. Zugleich lag auch Steebs bereits erschienenes Buch „Die Flößerei auf Loisach und Isar & die Regulierung der Loisach 1927 und 1928“ (96 Seiten, reich bebildert, 14,80 Euro) aus. Alle Werke sind in Wolfratshausen erhältlich in der Buchhandlung Rupprecht, Obermarkt 1, in der Druckerei Paetzmann, paetzmanndruck@t-online.de oder unter info@floesserstrasse.eu.

Informationen der Stadt WOLFRATSHAUSEN ...die Flößerstadt

Christkindlmarkt, Eiszeit, Krippeneröffnung und lange Einkaufsnacht

Wolfratshausen startet ins erste Adventswochenende

Am **Freitag, 27. November,** erwartet die Besucherinnen und Besucher ein abwechslungsreiches Programm in der Wolfratshauser Innenstadt. Mit der Eröffnung der Eiszeit beginnt am Freitag das erste Adventswochenende in Wolfratshausen. Um 14 Uhr eröffnet Erster Bürgermeister Klaus Heilinglechner die Eisfläche an der Alten Floßlände. Bis zum 11. Januar 2027 können dort Schlittschuhfans ihre Runden drehen und sich beim Eisstockschießen messen. Aufgrund der großen Nachfrage wurden die Eisstockzeiten in diesem Jahr ausgeweitet. Dennoch sind bereits sämtliche Zeitfenster ausgebucht. Wer sich nach dem Eislaufen aufwärmen möchte, findet direkt neben der Eisfläche heiße Getränke und einen Imbiss. Nur einen kurzen Spaziergang über die Brücke entfernt wartet der nächste weihnachtliche Programmpunkt: Um 16 Uhr eröffnet der Erste Bürgermeister im Museum Wolfratshausen die Weihnachtskrippe und die weihnachtliche Sonderausstellung im Wallner-Bockhorni-Kabinett. Beide sind bis zum 2. Februar 2027 kostenlos zu besichtigen. Um 17 Uhr beginnt offiziell der Wolfratshauser Christkindlmarkt. Die Wolfratshauser Vereine sorgen mit Glühwein und kulinarischen Angeboten für vorweihnachtliche Atmosphäre. Ein Krippenfigurenschnitzer ist mit seiner Verkaufshütte vor dem Rathaus zu finden. Im Innenhof des Rathauses lädt die Kinderweihnacht mit Bastelhütte, Märchenerzähler und Zuckerwatte zum Mitmachen und Staunen ein. Außerdem gibt es Selbstgemachtes aus den Wolfratshauser Kindergärten. Eine besondere kulinarische Begegnung verspricht der gemeinsame Stand der Wolfratshauser Gebirgsschützen mit ihren befreundeten Gebirgsschützen aus Südtirol und den Mannschaftsmitgliedern des Patenschiffs Oste: Angeboten werden traditionelles Schmalzgebäck und hochprozentige Getränke.

Lange Einkaufsnacht mit Aktionen in den Geschäften

Parallel zum Christkindlmarkt lädt die lange Einkaufsnacht zum Bummeln und Entdecken ein. Zahlreiche Geschäfte beteiligen sich mit besonderen Angeboten, kleinen Überraschungen und öffnen ihre Türen bis in die Abendstunden. So kann man am Marienplatz am Glücksrad attraktive Preise gewinnen.

Diese Aktionen erwarten die Besucherinnen und Besucher:

- **Bioladen Querfeldein, Obermarkt 25 (Loisachpassage):** Ab 17 Uhr alkoholfreier Punsch, von 17 bis 20 Uhr Basteln von Duftorangen.
- **Moda Style & Fashion, Obermarkt 31:** 50 % Rabatt auf das gesamte Sortiment.
- **Fabriquette Boutique, Obermarkt 10:** Ein Glas Prosecco und eine kleine Aufmerksamkeit beim Einkauf.
- **Hierl Raumausstattung, Untermarkt 47:** 50% Rabatt auf Bettwäsche.
- **Max+Moritz, Untermarkt 31:** Lose mit Rabatten und Sachpreisen, dazu Getränke und Häppchen.
- **Spielwaren Tausend, Untermarkt 23–27:** Um 19 Uhr liest Yoga-Lehrerin Kathi Koch aus ihrem neuesten Buch.
- **Obststadl, Am Loisachufer 4:** Attraktive Angebote für Obst, Gemüse und Feinkost.
- **Leder Tausend, Untermarkt 16:** Am Freitag 10% Rabatt auf das gesamte Sortiment. Auf Handtaschen der Marke Valentino gibt es am Freitag und Samstag sogar 20 % Rabatt. Zusätzlich gibt es zu jedem Einkauf ein Los – jedes Los gewinnt, beispielsweise Gutscheine oder weitere Rabatte.
- **Wiedemann Parfümerie, Obermarkt 11:** Zu jedem Einkauf gibt es eine Goodie-Bag.

Auch außerhalb der Innenstadt ist etwas geboten: XXXLutz, Hans-Urmiller-Ring 43, bietet von Donnerstag bis Samstag Sonderaktionen. Essensangebote gibt es bis 20.30 Uhr.

Europäische Anerkennung für den Waldramer Erinnerungsort BADEHAUS

Das BADEHAUS im ehemaligen jüdischen Displaced Persons (DP)-Lager Föhrenwald gehört ab jetzt zu den Gründungsmitgliedern von ESHEM (European Sites of Holocaust Memory). Bei einer feierlichen Zeremonie wurden am 17. November in Brüssel die ersten 32 Orte aus 18 Ländern in das neue Netzwerk aufgenommen. Es geht auf eine Initiative der Europäischen Kommission zurück. Der Erinnerungsort BADEHAUS ist eines von zwei deutschen Orten, die nun Teil dieses besonderen Netzwerks sind. „Wir freuen uns sehr, von Anfang an bei dieser wegweisenden Initiative der EU dabei zu sein“, so Dr. Sybille Krafft, Vorsitzende des Trägervereins Bürger fürs BADEHAUS Waldram-Föhrenwald e.V. „Durch seine besondere Geschichte ist Waldram, das frühere Föhrenwald, tatsächlich einer der europäischsten Orte in ganz Bayern.“ Die Doktorandin Rhiannon Moutafis, zuständig für das Archiv im Erinnerungsort BADEHAUS dazu: „Die Lebenswege unserer Zeitzeugen verbinden Föhrenwald und Waldram beispielsweise mit Frankreich, den Niederlanden, Norwegen, Polen, Tschechien, Ungarn oder der Ukraine.“ Diesen Spuren will die Bürgerinitiative künftig in neuen Projekten mit europäischen Kooperationspartnern nachgehen.

Die feierliche Zeremonie wurde von EU-Kommissar Magnus Brunner eröffnet sowie mit einer Botschaft von Pina Picierno, Vizepräsidentin des Europäischen Parlaments. Vertreterinnen und Vertreter der Mitgliedsorte erhielten eine ESHEM-Statuette. In den kommenden Wochen wird an den Holocaust-Sites dann eine ESHEM-Plakette angebracht, damit man in ganz Europa diese Orte erkennen kann. Dr. Aleksandra Janus, Direktorin von ESHEM, betonte: „Die Arbeit der Menschen, ist nicht mehr nur ein lokales Engagement: Sie wird zu unserer gemeinsamen europäischen Verantwortung.“

Über ESHEM: ESHEM ist Teil der EU-Strategie zur Bekämpfung von Antisemitismus und zur Förderung jüdischen Lebens (2021 bis 2030). Das Netzwerk verbindet Menschen und Organisationen, die historische Stätten des Holocaust bewahren. Mehr unter: **https://holocaust-memory-sites.ec.europa.eu**



Sportlergala in Wolfratshausen

Geehrte im Rampenlicht

Eine fröhliche, ausgelassene Feier mit rund 310 Gästen, darunter sogar Geretsrieds Bürgermeister Patrik Kohlert und sein Sportreferent Florian Roth, war wieder die Sportlerehrung der Stadt am 19. November in der Loisachhalle. Gewürdigt wurden sportliche Leistungen aus dem Jahr 2025: Mit Bronze die Leistungen auf Kreis- und Bezirksebene, mit Silber, wer stark in bayerischen, süddeutschen oder vergleichbaren Meisterschaften war sowie die Plätze 2 und 3 bei Deutschen Meisterschaften erreichte.

Gold gab es für Deutsche Meister sowie Teilnehmer bei Olympischen Spielen, Welt- und Europameisterschaften. In der Sonderkategorie wurden Trainer, Förderer sowie Jugend-Sportler des Jahres geehrt. Der städtische Wirtschaftsförderer Carsten Reichel moderierte schwungvoll erstmals den Abend. Ihm zur Seite standen Sportreferent Maximilian Schwarz sowie Dritter Bürgermeister René Beysel, der den erkrankten Bürgermeister Klaus Heilinglechner vertrat. Ein Showprogramm mit Tänzerinnen und Tänzern aus Dominik Halameks Circus of Fantasy-Truppe und eine Tombola begleiteten den festlichen Abend.

Nachfolgend die Preisträger:

Sportlerin des Jahres: Karen Hellwig (BCF, Tischtennis)
Sportler des Jahres: Martin Wilhelm (DJK, Leichtathletik)
Trainerin des Jahres: Ingrid Baumgart (TSV, Leichtathletik)
Trainer des Jahres: Tino Klinkmüller (AH-Spielgemeinschaft BCF/ TSV, Fußball)
Jugendsportlerin des Jahres: Florentine Toppe (TSV, Leichtathletik)
Jugendsportler des Jahres: Louis Brustmann (TSV, Ski Alpin)
Förderer des Sports: Martin Wipperfürth (DJK, Ringen)
Gold-Abzeichen: Karen Hellwig (BCF, Tischtennis), Tanja Priller (RSC, Radsport), Angelika Fanai-Nimmesgern (TSV, Triathlon), Wilhelm Martin (DJK Waldram, Leichtathletik);
Silber-Abzeichen: Louis Brustmann (TSV, Ski alpin), Wolfgang Schober (RSC, Radsport), Korbinian Pechtl (TSV, Turnen), Benedikt Fels (TSV, Leichtathletik), Florentine Toppe TSV, Leichtathletik), Georg Eusemann (TSV, Leichtathletik, 81 J.).
Bronze-Abzeichen/Mannschaften: U17-Mannschaft 1. FC Weidach (Fußball), G-Jugend 1. FC Weidach (Fußball), D2-Junioren 1. FC Weidach (Fußball), AH-Mannschaft Spielgemeinschaft BCF/ TSV (Fußball), E-Jugend DJK (Fußball), TSV-Ski-Mannschaft, WSV 72 Geretsried (Schwimmen), VSG Isar-Loisach (Volleyball), U16-Mannschaft Schachclub, TSV-Turnmannschaft.
Bronze Einzelehrungen: Alexandra Movsesyan (Schachclub); vom WSV Geretsried (Schwimmen): Sebastian Scheller, Marcel Rose, Marie Bunnemann, Marie Borucker, Sophia Lange, Justus Schindler; vom TSV (Ski Alpin): Leopold Hammerstingl,; Anjuli Nath, Louis Hamm, Ludwig Hammerstingl, Paula Chucholowski, Sophie Chucholowski, Elli Schmid; vom TSV (Geräteturnen): Ludwig Jantsch, Lena Klostermeier, Fiona Winkler; vom TSV (Leichtathletik): Klara Doster, Paul Gundel, Lukas Neuendorf, Paula Chucholowski, Laura Keller, Sophia Lorenz, Felix Dünisch, Lucia Peters, Nina Baumgart, Theresa Decker, Lukas Mühleck, Sophia Gundel, Valentin Fels; vom BCF (Geräteturnen): Jody-Annabell Steinbach und Marie Jacoby.



Informationen der Stadt WOLFRATSHAUSEN ...die Flößerstadt

Start der Eiszeit 2026/27

Am **Freitag, den 27.11.2026** öffnet die mobile Eisfläche an der Alten Floßlände in Wolfratshausen. Über sechs Wochen, bis zum 11. Januar 2027, ist wunderbarer Winterspaß angesagt: Ob sportlich aktiv beim Schlittschuhfahren oder Eisstockschießen oder beim Aufwärmen mit Heißgetränk und Speisen beim Caterer, es ist wieder viel für Groß und Klein geboten. ZUR INFO: Gerade das Eisstockschießen ist so beliebt, dass tatsächlich für diese Eiszeit zu den regulären Terminen montags und mittwochs alle Zeiten schon vor Eröffnung ausgebucht sind. Die „Eiszeit“ wird offiziell am Freitag, den 27.11.2026 um 14 Uhr von Bürgermeister Klaus Heilinglechner eröffnet. Musikalisch begleitet von einer Abordnung der Stadtkapelle Wolfratshausen. Dazu laden wir Sie herzlich ein und freuen uns auf Ihr Kommen.

Stadtwerke Wolfratshausen

Bekanntmachung

des Jahresabschlusses der Stadtwerke Wolfratshausen für das Jahr 2025

1. Feststellung des Verwaltungsrates:

Nach Durchführung der Abschlussprüfung durch Herrn Wirtschaftsprüfer Prof. Dr. Winfried Schwarzmann hat der Verwaltungsrat gemäß § 27 Absatz 1 der Verordnung über Kommunalunternehmen (KUV) den Jahresabschluss 2025 festgestellt und den Vorstand der Stadtwerke Wolfratshausen entlastet.

2. Bestätigungsvermerk:

Bestätigungsvermerk des unabhängigen Abschlussprüfers

An das Kommunalunternehmen Stadtwerke Wolfratshausen Anstalt des öffentlichen Rechts der Stadt Wolfratshausen, Wolfratshausen

Vermerk über die Prüfung des Jahresabschlusses und des Lageberichts

Prüfungsurteile

Wir haben den Jahresabschluss des Kommunalunternehmens Stadtwerke Wolfratshausen Anstalt des öffentlichen Rechts der Stadt Wolfratshausen, Wolfratshausen, – bestehend aus der Bilanz zum 31. Dezember 2025 und der Gewinn- und Verlustrechnung für das Geschäftsjahr vom 01. Januar bis zum 31. Dezember 2025 sowie dem Anhang, einschließlich der Darstellung der Bilanzierungs- und Bewertungsmethoden – geprüft. Darüber hinaus haben wir den Lagebericht des Kommunalunternehmens Stadtwerke Wolfratshausen Anstalt des öffentlichen Rechts der Stadt Wolfratshausen, Wolfratshausen, für das Geschäftsjahr vom 01. Januar bis zum 31. Dezember 2025 geprüft.

Nach unserer Beurteilung aufgrund der bei der Prüfung gewonnenen Erkenntnisse

- entspricht der beigefügte Jahresabschluss in allen wesentlichen Belangen den Vorschriften der Verordnung über Kommunalunternehmen (KUV) i.V.m. den einschlägigen deutschen für Kapitalgesellschaften geltenden handelsrechtlichen Vorschriften und vermittelt unter Beachtung der deutschen Grundsätze ordnungsmäßiger Buchführung ein den tatsächlichen Verhältnissen entsprechendes Bild der Vermögens- und Finanzlage des Kommunalunternehmens zum 31. Dezember 2025 sowie seiner Ertragslage für das Geschäftsjahr vom 01. Januar bis zum 31. Dezember 2025 und
- vermittelt der beigefügte Lagebericht insgesamt ein zutreffendes Bild von der Lage des Kommunalunternehmens. In allen wesentlichen Belangen steht dieser Lagebericht in Einklang mit dem Jahresabschluss, entspricht den Vorschriften der Verordnung über Kommunalunternehmen (KUV) i.V.m. den einschlägigen deutschen für Kapitalgesellschaften geltenden handelsrechtlichen Vorschriften und stellt die Chancen und Risiken der zukünftigen Entwicklung zutreffend dar.

Gemäß § 322 Abs. 3 Satz 1 HGB erklären wir, dass unsere Prüfung zu keinen Einwendungen gegen die Ordnungsmäßigkeit des Jahresabschlusses und des Lageberichts geführt hat.

Grundlage für die Prüfungsurteile

Wir haben unsere Prüfung des Jahresabschlusses und des Lageberichts in Übereinstimmung mit § 317 HGB und Art. 107 der Gemeindeordnung für den Freistaat Bayern unter Beachtung der vom Institut der Wirtschaftsprüfer (IDW) festgestellten deutschen Grundsätze ordnungsmäßiger Abschlussprüfung durchgeführt. Unsere Verantwortung nach diesen Vorschriften und Grundsätzen ist im Abschnitt „Verantwortung des Abschlussprüfers für die Prüfung des Jahresabschlusses und des Lageberichts“ unseres Bestätigungsvermerks weitergehend beschrieben. Wir sind von dem Kommunalunternehmen unabhängig in Übereinstimmung mit den deutschen handelsrechtlichen und berufsrechtlichen Vorschriften und haben unsere sonstigen deutschen Berufspflichten in Übereinstimmung mit diesen Anforderungen erfüllt. Wir sind der Auffassung, dass die von uns erlangten Prüfungsnachweise ausreichend und geeignet sind, um als Grundlage für unsere Prüfungsurteile zum Jahresabschluss und zum Lagebericht zu dienen.

Verantwortung der gesetzlichen Vertreter und des Verwaltungsrates für den Jahresabschluss und den Lagebericht

Die gesetzlichen Vertreter sind verantwortlich für die Aufstellung des Jahresabschlusses, der den Vorschriften der Verordnung über Kommunalunternehmen (KUV) i.V.m. den einschlägigen deutschen für Kapitalgesellschaften geltenden handelsrechtlichen Vorschriften in allen wesentlichen Belangen entspricht, und dafür, dass der Jahresabschluss unter Beachtung der deutschen Grundsätze ordnungsmäßiger Buchführung ein den tatsächlichen Verhältnissen entsprechendes Bild der Vermögens-, Finanz- und Ertragslage des Kommunalunternehmens vermittelt. Ferner sind die gesetzlichen Vertreter verantwortlich für die internen Kontrollen, die sie in Übereinstimmung mit den deutschen Grundsätzen ordnungsmäßiger Buchführung als notwendig bestimmt haben, um die Aufstellung eines Jahresabschlusses zu ermöglichen, der frei von wesentlichen falschen Darstellungen aufgrund von dolosen Handlungen (d.h. Manipulationen der Rechnungslegung und Vermögensschädigungen) oder Irrtümern ist.

Bei der Aufstellung des Jahresabschlusses sind die gesetzlichen Vertreter dafür verantwortlich, die Fähigkeit des Kommunalunternehmens zur Fortführung der Unternehmenstätigkeit zu beurteilen. Des Weiteren haben sie die Verantwortung, Sachverhalte in Zusammenhang mit der Fortführung der Unternehmenstätigkeit, sofern einschlägig, anzugeben. Darüber hinaus sind sie dafür verantwortlich, auf der Grundlage des Rechnungslegungsgrundsatzes der Fortführung der Unternehmenstätigkeit zu bilanzieren, sofern dem nicht tatsächliche oder rechtliche Gegebenheiten entgegenstehen.

Außerdem sind die gesetzlichen Vertreter verantwortlich für die Aufstellung des Lageberichts, der insgesamt ein zutreffendes Bild von der Lage des Kommunalunternehmens vermittelt sowie in allen wesentlichen Belangen mit dem Jahresabschluss in Einklang steht, den Vorschriften der Verordnung über Kommunalunternehmen (KUV) i.V.m. den einschlägigen deutschen für Kapitalgesellschaften geltenden handelsrechtlichen Vorschriften entspricht und die Chancen und Risiken der zukünftigen Entwicklung zutreffend darstellt.

Ferner sind die gesetzlichen Vertreter verantwortlich für die Vorkehrungen und Maßnahmen (Systeme), die sie als notwendig erachtet haben, um die Aufstellung eines Lageberichts in Übereinstimmung mit den anzuwendenden Vorschriften der Verordnung über Kommunalunternehmen (KUV) zu ermöglichen, und um ausreichende geeignete Nachweise für die Aussagen im Lagebericht erbringen zu können. Der Verwaltungsrat ist verantwortlich für die Überwachung des Rechnungslegungsprozesses des Kommunalunternehmens zur Aufstellung des Jahresabschlusses und des Lageberichts.

Verantwortung des Abschlussprüfers für die Prüfung des Jahresabschlusses und des Lageberichts

Unsere Zielsetzung ist, hinreichende Sicherheit darüber zu erlangen, ob der Jahresabschluss als Ganzes frei von wesentlichen falschen Darstellungen aufgrund von dolosen Handlungen oder Irrtümern ist, und ob der Lagebericht insgesamt ein zutreffendes Bild von der Lage des Kommunalunternehmens vermittelt sowie in allen wesentlichen Belangen mit dem Jahresabschluss sowie mit den bei der Prüfung gewonnenen Erkenntnissen in Einklang steht, den Vorschriften der Verordnung über Kommunalunternehmen (KUV) i.V.m. den einschlägigen deutschen für Kapitalgesellschaften geltenden handelsrechtlichen Vorschriften entspricht und die Chancen und Risiken der zukünftigen Entwicklung zutreffend darstellt, sowie einen Bestätigungsvermerk zu erteilen, der unsere Prüfungsurteile zum Jahresabschluss und zum Lagebericht beinhaltet.

Hinreichende Sicherheit ist ein hohes Maß an Sicherheit, aber keine Garantie dafür, dass eine in Übereinstimmung mit § 317 HGB und Art. 107 der Gemeindeordnung für den Freistaat Bayern unter Beachtung der vom Institut der Wirtschaftsprüfer (IDW) festgestellten deutschen Grundsätze ordnungsmäßiger Abschlussprüfung durchgeführte Prüfung eine wesentliche falsche Darstellung stets aufdeckt. Falsche Darstellungen können aus dolosen Handlungen oder Irrtümern resultieren und werden als wesentlich angesehen, wenn vernünftigerweise erwartet werden

könnte, dass sie einzeln oder insgesamt die auf der Grundlage dieses Jahresabschlusses und Lageberichts getroffenen wirtschaftlichen Entscheidungen von Adressaten beeinflussen.

Während der Prüfung üben wir pflichtgemäßes Ermessen aus und bewahren eine kritische Grundhaltung. Darüber hinaus

- identifizieren und beurteilen wir die Risiken wesentlicher falscher Darstellungen im Jahresabschluss und im Lagebericht aufgrund von dolosen Handlungen oder Irrtümern, planen und führen Prüfungshandlungen als Reaktion auf diese Risiken durch sowie erlangen Prüfungsnachweise, die ausreichend und geeignet sind, um als Grundlage für unsere Prüfungsurteile zu dienen. Das Risiko, dass eine aus dolosen Handlungen resultierende wesentliche falsche Darstellung nicht aufgedeckt wird, ist höher als das Risiko, dass eine aus Irrtümern resultierende wesentliche falsche Darstellung nicht aufgedeckt wird, da dolose Handlungen kollusives Zusammenwirken, Fälschungen, beabsichtigte Unvollständigkeiten, irreführende Darstellungen bzw. das Außerkraftsetzen interner Kontrollen beinhalten können.
- erlangen wir ein Verständnis von den für die Prüfung des Jahresabschlusses relevanten internen Kontrollen und den für die Prüfung des Lageberichts relevanten Vorkehrungen und Maßnahmen, um Prüfungshandlungen zu planen, die unter den Umständen angemessen sind, jedoch nicht mit dem Ziel, ein Prüfungsurteil zur Wirksamkeit der internen Kontrollen des Kommunalunternehmens bzw. dieser Vorkehrungen und Maßnahmen abzugeben.
- beurteilen wir die Angemessenheit der von den gesetzlichen Vertretern angewandten Rechnungslegungsmethoden sowie die Vertretbarkeit der von den gesetzlichen Vertretern dargestellten geschätzten Werte und damit zusammenhängenden Angaben.
- ziehen wir Schlussfolgerungen über die Angemessenheit des von den gesetzlichen Vertretern angewandten Rechnungslegungsgrundsatzes der Fortführung der Unternehmenstätigkeit sowie, auf der Grundlage der erlangten Prüfungsnachweise, ob eine wesentliche Unsicherheit im Zusammenhang mit Ereignissen oder Gegebenheiten besteht, die bedeutsame Zweifel an der Fähigkeit des Kommunalunternehmens zur Fortführung der Unternehmenstätigkeit aufwerfen können. Falls wir zu dem Schluss kommen, dass eine wesentliche Unsicherheit besteht, sind wir verpflichtet, im Bestätigungsvermerk auf die dazugehörigen Angaben im Jahresabschluss und im Lagebericht aufmerksam zu machen oder, falls diese Angaben unangemessen sind, unser jeweiliges Prüfungsurteil zu modifizieren. Wir ziehen unsere Schlussfolgerungen auf der Grundlage der bis zum Datum unseres Bestätigungsvermerks erlangten Prüfungsnachweise. Zukünftige Ereignisse oder Gegebenheiten können jedoch dazu führen, dass das Kommunalunternehmen seine Unternehmenstätigkeit nicht mehr fortführen kann.
- beurteilen wir Darstellung, Aufbau und Inhalt des Jahresabschlusses insgesamt einschließlich der Angaben sowie ob der Jahresabschluss die zugrunde liegenden Geschäftsvorfälle und Ereignisse so darstellt, dass der Jahresabschluss unter Beachtung der deutschen Grundsätze ordnungsmäßiger Buchführung ein den tatsächlichen Verhältnissen entsprechendes Bild der Vermögens-, Finanz- und Ertragslage des Kommunalunternehmens vermittelt.
- beurteilen wir den Einklang des Lageberichts mit dem Jahresabschluss, seine Gesetzesentsprechung und das von ihm vermittelte Bild von der Lage des Kommunalunternehmens.
- führen wir Prüfungshandlungen zu den von den gesetzlichen Vertretern dargestellten zukunftsorientierten Angaben im Lagebericht durch. Auf Basis ausreichender geeigneter Prüfungsnachweise vollziehen wir dabei insbesondere die den zukunftsorientierten Angaben von den gesetzlichen Vertretern zugrunde gelegten bedeutsamen Annahmen nach und beurteilen die sachgerechte Ableitung der zukunftsorientierten Angaben aus diesen Annahmen. Ein eigenständiges Prüfungsurteil zu den zukunftsorientierten Angaben sowie zu den zugrunde liegenden Annahmen geben wir nicht ab. Es besteht ein erhebliches unvermeidbares Risiko, dass künftige Ereignisse wesentlich von den zukunftsorientierten Angaben abweichen.

Wir erörtern mit den für die Überwachung Verantwortlichen unter anderem den geplanten Umfang und die Zeitplanung der Prüfung sowie bedeutsame Prüfungsfeststellungen, einschließlich etwaiger bedeutsamer Mängel in internen Kontrollen, die wir während unserer Prüfung feststellen.

Sonstige gesetzliche und andere rechtliche Anforderungen

Erweiterung der Jahresabschlussprüfung gemäß Art. 107 der Gemeindeordnung für den Freistaat Bayern

Aussage zu den wirtschaftlichen Verhältnissen

Wir haben uns mit den wirtschaftlichen Verhältnissen des Kommunalunternehmens i.S.v. § 53 Abs. 1 Nr. 2 HGrG im Geschäftsjahr vom 01. Januar bis zum 31. Dezember 2025 befasst. Auf Basis unserer durchgeführten Tätigkeiten sind wir zu der Auffassung gelangt, dass uns keine Sachverhalte bekannt geworden sind, die zu wesentlichen Beanstandungen der wirtschaftlichen Verhältnisse des Kommunalunternehmens Anlass geben.

Verantwortung der gesetzlichen Vertreter

Die gesetzlichen Vertreter sind verantwortlich für die wirtschaftlichen Verhältnisse des Kommunalunternehmens sowie für die Vorkehrungen und Maßnahmen (Systeme), die sie dafür als notwendig erachtet haben.

Verantwortung des Abschlussprüfers

Unsere Tätigkeit haben wir entsprechend dem IDW Prüfungsstandard: Berichterstattung über die Erweiterung der Abschlussprüfung nach § 53 HGrG (IDW PS 720), Fragenkreise 11 bis 16, durchgeführt. Unsere Verantwortung nach diesen Grundsätzen ist es, anhand der Beantwortung der Fragen der Fragenkreise 11 bis 16 zu würdigen, ob die wirtschaftlichen Verhältnisse zu wesentlichen Beanstandungen Anlass geben. Dabei ist es nicht Aufgabe des Abschlussprüfers, die sachliche Zweckmäßigkeit der Entscheidungen der gesetzlichen Vertreter und die Geschäftspolitik zu beurteilen.

Augsburg, den 02. Oktober 2026
SWMP PartGmbB Wirtschaftsprüfungsgesellschaft
Mertl – Hundseder – Guggemos – Schwarzmann – Schwab
Prof. Dr. Winfried Schwarzmann Wirtschaftsprüfer

3. Behandlung des Jahresergebnisses

Nach Durchführung der Abschlussprüfung wird der Jahresabschluss 2025 für die Stadtwerke Wolfratshausen gemäß § 27 Abs. 1 KUV festgestellt. Der Jahresgewinn des Jahres 2025 in Höhe von 440.228, 15 € wird auf die neue Rechnung vorgetragen.

Der Vorstand der Stadtwerke Wolfratshausen wird entlastet. Gemäß § 6 Absatz 3 Pkt. 8 der Unternehmenssatzung wird zum Abschlussprüfer für das Geschäftsjahr 2026 die SWMP Wirtschaftsprüfungsgesellschaft Steuerberatungsgesellschaft PartGmbB, Augsburg (verantwortlicher Wirtschaftsprüfer Prof. Dr. Winfried Schwarzmann) bestellt.

4. Öffentliche Auslegung:

Gemäß § 27 Absatz 3 KUV liegt der Jahresabschluss 2025 einschließlich des Lageberichtes in den Stadtwerken, Pfaffenrieder Str. 6, in der Zeit vom **24.11.2026 bis einschließlich 01.12.2026** während der allgemeinen Öffnungszeiten öffentlich aus.



Neues aus der Stadt
Wolfratshausen

VdK-OV Wolfratshausen – füreinand.

Unsere Veranstaltungen im Dezember

Alle Bürgerinnen und Bürger sind herzlich willkommen – unabhängig von einer VdK-Mitgliedschaft!

● **Café füreinand. Freitag, 4. Dezember, 14:30 Uhr**
In gemütlicher Runde bei Kaffee und netten Gesprächen zusammenkommen, bekannte Gesichter treffen und neue Kontakte knüpfen. Ort: Landhauscafé, Wolfratshausen

● **füreinand. trifft sich – Tee und Genuss am Montag, 7. Dezember, 17:00 Uhr**
Was macht guten Tee aus? Herr Küffer von der Isar-Apotheke nimmt uns mit in die Welt des Tees und gibt interessante Einblicke und Wissenswertes rund um das beliebte Heißgetränk. Freuen Sie sich auf einen informativen und gemütlichen Nachmittag! Ort: Gasthaus zum Löwenbräu, Wolfratshausen

● **Spielenachmittag „Spielrausch“ am Dienstag, 8. Dezember, 15:00 Uhr**
Gemeinsam spielen, lachen und einen geselligen Nachmittag verbringen. Ob Lieblingsspiel oder neue Entdeckung – der Spaß am Miteinander steht im Mittelpunkt! Ort: Bistro Auszeit, Eurasburg

● **Spieleabend „Spielrausch“ am Mittwoch, 16. Dezember, 17:00 Uhr**
Zum Jahresausklang noch einmal gemeinsam spielen, lachen und einen schönen Abend in geselliger Runde verbringen. Neue Mitspielerinnen und Mitspieler sind herzlich willkommen! Ort: Rathauscafé, Wolfratshausen. Wir freuen uns auf viele bekannte und neue Gesichter!

● **Einladung zur Weihnachtsfeier am Sonntag, 13. Dezember 2026**
Gemeinsam feiern, gemütlich zusammensitzen und die Adventszeit genießen: Der VdK Ortsverband Wolfratshausen lädt am Sonntag, 13. Dezember 2026, zu seiner diesjährigen Weihnachtsfeier ein. Ab 13:00 Uhr (Einlass ab 12:30 Uhr) erwartet die Besucherinnen und Besucher im Gasthaus „Zur Mühle“, Loisachweg 47, in Eurasburg-Beuerberg ein gemütlicher und geselliger Nachmittag in vorweihnachtlicher Atmosphäre. Bei netten Gesprächen und angenehmer Gemeinschaft soll die Gelegenheit genutzt werden, gemeinsam ein paar schöne Stunden zu verbringen und sich auf das Weihnachtsfest einzustimmen. Dabei sind ausdrücklich alle herzlich willkommen! Die Teilnahme ist nicht an eine VdK-Mitgliedschaft gebunden. Auch Nichtmitglieder, Freunde, Bekannte und interessierte Gäste sind eingeladen, den Nachmittag gemeinsam mit dem VdK zu verbringen. Als besondere Aufmerksamkeit erhalten VdK-Mitglieder einen Verzehrgutschein im Wert von 10 Euro, der ausschließlich an diesem Nachmittag eingelöst werden kann. Damit alle Gäste bequem zur Feier und wieder nach Hause kommen, hat der Ortsverband einen Busservice organisiert. Dieser fährt folgende Haltestellen an:

11:45 Uhr: Wolfratshausen, Bahnhof/Sauerlacher Straße
11:55 Uhr: Wolfratshausen-Farchet, Parkplatz Kräuterstraße (am Sportplatz)
12:05 Uhr: Waldram, Faulhaberstraße/Ecke Föhrenwaldstraße
12:15 Uhr: Achmühle, Bushaltestelle
12:25 Uhr: Eurasburg, Bushaltestelle Beuerberger Straße/Ecke Albert-v.-Iring-Straße (REWE)

Die Ankunft am Gasthaus ist gegen 12:40 Uhr vorgesehen. Gegen 16:00 Uhr klingt die Feier aus. Anschließend bringt der Bus die Gäste wieder zu den jeweiligen Zustiegsstellen zurück. Eine Anmeldung ist bis spätestens Sonntag, 6. Dezember 2026, zwingend erforderlich. Dabei sollte auch angegeben werden, ob der Busservice genutzt wird. Die Plätze sind begrenzt. Wer trotz Anmeldung verhindert ist, wird gebeten, rechtzeitig Bescheid zu geben. Anmeldungen nimmt der VdK-Ortsverband Wolfratshausen entgegen: E-Mail: ov-wolfratshausen@vdk.de, Telefon: 08179/92285 (Monika Olmscheid). Der VdK-Ortsverband Wolfratshausen freut sich auf zahlreiche Gäste, viele schöne Begegnungen und einen stimmungsvollen gemeinsamen Nachmittag!

Nikolausbesuchsdienst in Waldram

Am **5. und 6. Dezember** bietet die Kolpingsfamilie Waldram den Nikolausbesuchsdienst an. Der Nikolaus kommt gerne ohne Krampus in die Häuser der Familien, um den Kindern eine vorweihnachtliche Freude zu bereiten. Spenden werden gerne entgegengenommen! Anmeldungen werden ab sofort von Montag bis Samstag zwischen 18 bis 20 Uhr telefonisch unter 08171/76738 entgegengenommen. Der Erlös der Aktion geht an die Opfer der Flutkatastrophe von Ende August in Nepal.

Kulturbühne vermietet Räume
für Veranstaltungen, Feiern, Konzerte, Theater, Kurse u.v.m.
08171/238104
info@hinterhalt.de

Neues aus der Stadt **Wolfratshausen**

Termine für das Giftmobil im Dezember

● **Mittwoch, 02.12.:** 14.00 – 15-00 Uhr Schule in Waldram, Kardinal-Wendel-Str.
● **Donnerstag, 03.12.:** 9.00 – 10.00 Uhr Isar-Loisach-Stadion, Märchenwald, und 10.30 – 11.30 Uhr Hatzplatz, Feuerwehr

Ein handwerklicher Adventsmarkt, der glücklich macht ...

Es gibt selten so einen kleinen, kuscheligen und handwerklichen Adventsmarkt, der so schön ist, wie der in Waldram. Denn hier ist Weihnachten zu Hause! Am zweiten Adventswochenende erfüllt der Duft von Bratwurst, Waffeln, Suppe und selbstgemachten Hirtenpunsch die winterkalte Luft.
Natürlich öffnet auch dieses Jahr wieder unser legendärer Platzerlhimmel seine weihnachtlichen Pforten, aus dem es himmlisch duftet. Seit Wochen wird schon fleißig gebacken und es gibt eine unglaubliche Sortenvielfalt. Livemusik und vorweihnachtliche Gesangseinlagen gehören seit inzwischen 35 Jahren zum Programm.
Aber das wirklich Besondere und magische an diesem Adventsmarkt ist neben der gelungenen Mischung aus liebevoll gestalteten Weihnachtsbuden und dem gemütlichen Ambiente die vielfältige Handwerkskunst, wie Krippen, Schmuck, Töpferware und noch vieles mehr – einfach ein Adventsmarkt voller besonderer Geschenkideen für Weihnachten.
Auch der Eine-Welt-Laden „Stube Elisabeth" mit seinem fairgehandelten Sortiment und das Kolping-Cafe hat während des Marktes geöffnet. Das alles zusammen macht den Adventmarkt zu einem stimmungsvollen, vorweihnachtlichen Erlebnis, das glücklich macht. Nicht zu vergessen ist die lebende Krippe, die gerade bei den großen und kleinen Kindern sehr beliebt ist. Und der soziale Gedanke kommt auch nicht zu kurz: wie in jedem Jahr spenden die Standlbetreiber einen Teil ihrer Einnahmen für ausgewählte Projekte.
Samstag, 05.12.26 von 14 – 20 Uhr **und Sonntag, 06.12.26** von 11:30 – 19 Uhr auf dem Kirchplatz in Wolfratshausen- Waldram.
Am **Freitag, 27.11.26** von 15:00-17:00 Uhr Kreativ durch die Jahreszeiten – Winterbasteln. Eingeladen sind alle, ob Groß oder Klein, die Lust haben gemeinsam Schönes für Weihnachten zu basteln. Im katholischen Pfarrheim in Waldram, Steinstraße 24.

Bürger für Bürger
Nachbarschaftshilfe Wolfratshausen e.V.

Veranstaltungen des Seniorentreffs im Dezember

● **Beweglich älter werden**
Dienstag, 01.12. (08.12., 15.12., 22.12.) 9.00 Uhr in der Musikschule, Untermarkt 64
● **Bewegung im Sitzen**
Dienstag, 01.12. (08.12., 15.12.), Gruppe 1 von 9.30 Uhr bis 10.30 Uhr, Gruppe 2 von 10.45 Uhr bis 11.45 Uhr. Im evang. Gemeindehaus, Bahnhofstr. 2 (anschließend an Gruppe 2 „Gemeinsamer Mittagstisch")
● **Strickkreis „Flotte Masche"**
Dienstag, 01.12. (15.12.), 14.30 Uhr im evang. Gemeindehaus, Bahnhofstr. 2
● **Mit Bewegung und Musik in den Tag**
Donnerstag, 03.12. (10.12., 17.12.), 9.15 Uhr in der Mehrzweckhalle, Akeleistr. 45
● **Bastelnachmittag**
Donnerstag, 03.12., 14.00 Uhr im „Pumpenhaus-Treffpunkt Bürger für Bürger", Loisach-Ufer 1
● **Digital-Café Wolfratshausen in Zusammenarbeit mit den Computersenioren**
Donnerstag, 03.12., 14.00 – 16.00 Uhr im evang. Gemeindehaus, Bahnhofstr. 2
● **Singkreis (mit evang. Kirchengemeinde)**
Freitag, 04.12., 15.00 Uhr im evang. Gemeindehaus, Bahnhofstr.2
● **Geselliger Nachmittag**
Samstag, 05.12., 15.00 Uhr, Thema: Weihnachtsfeier, im evang. Gemeindehaus, Bahnhofstr. 2
● **Geführte Meditation mit Musik (im Liegen)**
Montag, 07.12. (21.12.), 17.30 Uhr und 18.30 Uhr, Meditation im Liegen – nur mit Anmeldung. Im Tao-Zentrum im Hader Bräu 3. OG, Untermarkt 17
● **Schachgruppe „Freibaur"**
Dienstag, 08.12. (22.12.), 14.00 Uhr, im „Pumpenhaus-Treffpunkt Bürger für Bürger", Loisach-Ufer 1
● **Kegelnachmittag**
Dienstag, 08.12. (22.12.), 14.00 Uhr in der Kegelbahn kath. Pfarramt Waldram, Steinstr. 2
● **Theaterwerkstatt**
Mittwoch, 09.12., 14.30 Uhr im „Pumpenhaus-Treffpunkt Bürger für Bürger", Loisach-Ufer 1
● **Seniorenweihnacht der Stadt Wolfratshausen**
Mittwoch, 09.12., 13.30 – 16.30 Uhr (Einlass ab 13.30, Uhr für Bürger für Bürger wird wieder ein Tisch reserviert). Wir besuchen gemeinsam die Seniorenweihnacht der Stadt Wolfratshausen in der Loisachhalle. Für einen eventuellen Fahrdienst rufen Sie bitte bis zum 07.12. in unserem Büro an.
● **Walking-Gruppe „Laufend im Gespräch"**
Donnerstag, 10.12., 11.00 Uhr – 12:00 Uhr, 50 Minuten Walken und 10 Minuten Dehnen. Anschließend kann man gemeinsam zum Mittagstisch in den Humplbräu gehen (ab 12 Uhr). Bitte für die Walking-Gruppe vorher anmelden! Los geht`s vor dem „Pumpenhaus-Treffpunkt Bürger für Bürger", Loisach-Ufer 1
● **Schafkopf – Runde**
Donnerstag,10.12., 14.00 Uhr im „Pumpenhaus-Treffpunkt Bürger für Bürger", Loisach-Ufer 1
● **Spielenachmittag**
Donnerstag, 10.12., 15.00 Uhr im evang. Gemeindehaus, Bahnhofstr. 2 (Kaminraum)
● **Französischaustausch**
Freitag, 11.12., 10.00 Uhr im „Pumpenhaus -Treffpunkt Bürger für Bürger", Loisach-Ufer 1
● **„Conversazione all' italiana"**
Dienstag, 15.12., 15.00 Uhr. Für Teilnehmer mit sehr guten Italienischkenntnissen. Im „Pumpenhaus -Treffpunkt Bürger für Bürger", Loisach-Ufer 1
● **Frühstück im Café SERVUS**
Donnerstag, 17.12., 10.00 – 12.00 Uhr. Gemeinsam frühstücken wir im Café SERVUS in Gelting. Es gibt Frühstücks-Buffet für 11,90 Euro (inkl. Filterkaffee und Tee). Mit Anmeldung, Abholung ist möglich, Fahrtkosten 3,00 Euro
● **Gedächtnisspiele**
Montag, 21.12., 15.00 Uhr im „Pumpenhaus-Treffpunkt Bürger für Bürger", Loisach-Ufer 1
● **Gemeinsam ist Weihnachten schöner**
Donnerstag, 24.12., 11.00 – 14.00 Uhr. Unter dem Motto: „Keiner soll allein sein" laden wir jeden ein, an Heiligabend ein paar schöne Stunden mit uns zu verbringen. Für Würstchen, Kartoffelsalat, Punsch, Plätzchen und Musik ist gesorgt. Mit Anmeldung bis zum 17.12. In der Musikschule, Untermarkt 64
● **Englischaustausch**
Montag, 28.12., 10.00 Uhr – Teilnehmer mit Vorkenntnissen
Montag, 28.12., 11.00 Uhr – Teilnehmer mit sehr guten Kenntnissen/Muttersprachler
Im „Pumpenhaus-Treffpunkt Bürger für Bürger", Loisach-Ufer 1
● **Das Programm ist auch online zu finden:**
Bei unseren Veranstaltungen werden Fotos gemacht.

Generationenübergreifend

● **Achtsamkeit und Vipassana-Meditation**
Samstag, 05.12., 10 bis 11.30 Uhr (mit anschließendem weihnachtlichem Zusammensein, jeder bringt etwas mit Plätzchen, Punsch etc.) Im „Pumpenhaus-Treffpunkt Bürger für Bürger", Loisach-Ufer 1
● **Heilströmen**
Freitag, 11.12., 17.30 bis 19 Uhr im „Pumpenhaus-Treffpunkt Bürger für Bürger", Loisach-Ufer 1
● **MS-Austauschgruppe**
Jeden Mittwoch ab 14.00 Uhr bei EDEKA Sostaric in der Cafeteria
● **Programm „Hilfe zur Selbsthilfe"**
Bitte mit Anmeldung unter: 08171/9195606 (AB) oder auch per Mail gerne über selbsthilfe@bfb-wor.de

Stadtkirche Wolfratshausen

Gottesdienstordnung vom 26.11. bis 02.12.2026

● **Donnerstag, 26.11.:** 18:00 **St. Matthias** Hl. Messe
● **Freitag, 27.11.:** 9:00 **Nantwein** Hl. Messe, 16:30 **St. Josef d. A.** Rosenkranz
● **Samstag, 28.11. – Adventskranzsegnung:** 17:15 **St. Josef d. A.** Beichtgelegenheit, 18:00 Vorabendmesse in Waldram, 18:00 **Andreas-Saal** Vorabendmesse z. Patrozinium (extra)
● **Sonntag, 29.11.:** 8:45 **Nantwein** Hl. Messe, 9:00 **Gelting** Hl. Messe als Familiengottesdienst, 10:30 **St. Josef d. A.** Pfarrgottesdienst, 10:30 **Andreas-Saal** Pfarr- und Familiengottesdienst, 18:00 **Nantwein** Hl. Messe für die im Oktober Verstorbenen der Pfarrei
● **Montag, 30.11.:** 16:15 **Nantwein** Rosenkranz
● **Dienstag, 01.12.:** 18:15 **St. Josef d. A.** Rosenkranz, 19:00 Hl. Messe
● **Mittwoch, 02.12.:** 06:30 **Nantwein** Engel-und Rorate-Amt, 16:00 **Pflegeheim** Hl. Messe, 17:00 **St. Josef d. A.** Eucharistische Anbetung, 18:00 **Nantwein** Rosenkranz
● **Engel- und Rorateamt im Advent:**
4-mal mittwochs um 6.30 Uhr in St. Nantovinus! Thema: „Adventliches Liedgut im Gotteslob". Wie immer feiern wir das morgendliche Rorate bei Kerzenlicht im Übergang von der Nacht zum Tag. Die Kurzansprachen beziehen sich diesmal auf vier mehr oder weniger bekannte Adventlieder im Gotteslob, die wir in ihrem Sinn tiefer erfassen wollen:
02.12. „O Heiland reiß die Himmel auf"
09.12. „Die Nacht ist vorgedrungen"
16.12. „Wachet auf ruft uns die Stimme"
23.12. „Es kommt ein Schiff geladen"
Leider können wir in diesem Jahr wegen der Kirchenrenovierung von St. Andreas kein Frühstück anbieten. Aber vielleicht ergeben sich mitunter private Einladungen im Kreis von Mitfeiernden …
● **Familiengottesdienste in Gelting und St. Andreas am Ersten Adventsonntag**
Die Stadtkirche Wolfratshausen lädt Eltern und Kinder am Ersten Adventssonntag, den **29. November,** um 9 Uhr in Gelting St. Benedikt oder um 10.30 Uhr in den Pfarrsaal St. Andreas zum Familiengottesdienst ein. Das Thema heißt: „Reiß doch den Himmel auf!"

gartenwelt UWE SCHELLER

Himmlische Weihnachtsdeko für jeden Geschmack!





Tölzer Str. 55 • 82064 Straßlach | www.gartenwelt-scheller.de | +49 8170 - 996 96 46 | kontakt@gartenwelt-scheller.de

Evang.-luth. Pfarramt St. Michael

Bahnhofstraße 2 | 82515 Wolfratshausen | Telefon 08171/29066

Alle aktuellen Termine finden Sie auch im Internet unter **www.wolfratshausen-evangelisch.de**

● **Gesprächskreis „Erzählen, wie es früher war“**
Freitag, 27.11.26, 15:00 Uhr, Evang. Gemeindehaus, Bahnhofstr. 2, Wolfratshausen

● **Adventssingen in St. Michael mit dem Chor Sommersound und Claudia Sommer**
Samstag, 28.11.26, 19:00 Uhr. Der Eintritt ist frei – Spenden erbeten!

● **Gottesdienst am 1. Adventssonntag, 29.11.26**
Gottesdienst mit Kirchenchor, St. Michael, Wolfratshausen, 9:30 Uhr, Dekan Gruber. Anschließend laden wir ein zum Kirchenkaffee.

● **Orgelmatinée in St. Michael**
KMD Elisabeth Göbel spielt ½ Std. Orgelmusik zum Advent
Sonntag, 29.11.26, 11:00 Uhr. Der Eintritt ist frei – Spenden erbeten.

● **Familien-Gottesdienst am Sonntag, 29.11.26**
Gemeindehaus Waldram, 10:30 Uhr, Lektorin Fr. Braukmann, Pfrin. Sommer & Team

● **Ökum. Kindergottesdienst am Sonntag, 29.11.26**
Rathaus Eurasburg, 11:00 Uhr

● **Literaturkreis**
Montag, 30.11.26, 15:00 Uhr, Evang. Gemeindehaus, Bahnhofstr. 2, Wolfratshausen

● **Gemeinsam schmeckt´s besser – Mittagstisch für Senioren**
Jeden Dienstag, 12:00 – 13:00 Uhr im Gemeindesaal von St. Michael, Bahnhofstr. 2, Wolfratshausen. Preis (mit Nachspeise und Getränk): € 10,00, mit Sozialcard € 5,00. Auf Wunsch werden Sie zuhause abgeholt! Unkostenbeitrag € 2,00, mit Sozialcard € 1,00)

● **Offenes Singen für Senioren**
Freitag, 04.12.26, 15:00 Uhr, Evang. Gemeindehaus, Bahnhofstr. 2, Wolfratshausen

Evangelische Gemeinschaft Wolfratshausen

Gott lieben - Jesus folgen - Menschen dienen

● **Unsere Adresse:** Bürgermeister-Graf-Ring 28 in Gelting

● **Gottesdienst: Sonntags 10 Uhr.** Kindergottesdienst und Mithörgelegenheit für Eltern mit Kleinkindern

● **Wohnzimmer-Café am 29.11.26, 14:30 – 17:30 Uhr**
Mehr als nur ein Heißgetränk! Wir laden dich zu einem gemütlichen Nachmittag ein. Entspanne dich bei einer Tasse Kaffee mit einem Buch oder hast du Lust zu quatschen? Miteinander dein Handarbeitsstück weiter bringen, oder doch was spielen? Für die kids gibt es extra Spiel und Spass. Komm einfach vorbei!

● **Zua Ruah kemma – Ein Raum für Stille und Besinnung im Advent**
Ruhe – jeder sucht sie im Advent, aber finden wir sie auch? An den vier Adventswochenenden bieten wir einen Raum, in dem das möglich sein kann, 2 h Zeit.. etwas zum Entzünden, etwas zum Ablegen, etwas zum Weiterdenken, etwas zum Wirkenlassen. Bei einer Tasse heißem Tee Runterfahren, Besinnen, Gott begegnen.
Sa., 28.11. – So., 06.12. – So., 13.12. – So., 20.12. jeweils 17 bis 19 Uhr.

● **Frauengruppe „Atempause“:** Wir sind ein offener Kreis von Frauen, die sich in einer freundlichen Atmosphäre **14-tägig dienstags** um 10:00 Uhr treffen. Unser Programm ist vielseitig: Austausch über Bibeltexte, gemeinsames Singen, Gebet. Wir denken über aktuelle Themen und Fragen nach und laden immer wieder zu einer Begegnung beim „Brez’n-Frühstück“ ein.

● **Bibelabend:** Wir treffen uns **14-tägig mittwochs** um 19:30 Uhr und werden gemeinsam eine Passage aus der Bibel lesen und darüber ins Gespräch kommen.

● **„Raum der Stille“:** In dieser Zeit möchten wir Raum schaffen, Gott in der Stille zu begegnen. Es werden verschiedene Möglichkeiten vorgestellt und ausprobiert, um zur Ruhe zu kommen und in der Stille zu verweilen. Eine Form des Gebets, das im Kontrast zu unserer heutigen Lebenswelt steht. **Wann:** Jeden ersten Freitag im Monat von 19:30 – 20:30 Uhr.

● **Informationen** über unsere Gemeinde finden Sie im Internet: **www.egwor.de** oder unter der Telefonnummer 08171/27817

Christliche Gemeinde Wolfratshausen

Geltinger Straße 14d, Wolfratshausen, Tel. 08171/4159944, **www.cgwor.de**
Wir sind eine freie christliche Gemeinde im Oberland, Gott ist unser wunderbarer Schöpfer und Jesus Christus unser Herr und Erlöser. Wir freuen uns auf Ihren Besuch!

● **Gottesdienst jeden Sonntag: 9:30 Gebetsanliegen, Anbetung, Mahlfeier, 11:00 Predigt /Kinderstunde**
Wir treffen uns jeden Sonntag zum Singen und Beten, zum Abendmahl und für Gedanken aus dem Wort Gottes, danach hören wir die Predigt!

● **Kinderstunde jeden Sonntag: 11:00 Uhr, ca. 45 Minuten**
Parallel zum Gottesdienst dürfen alle Kinder nach einem gemeinsamen Gebet ihren ganz eigenen Gottesdienst feiern: Mit Singen, Basteln, einer Geschichte und viel Freude!

● **Bibelstunde jeden Mittwoch: 19:30 Uhr bis ca. 21:00/21:30 Uhr:**
Aktuell lesen wir fortlaufend den Römerbrief und tauschen uns darüber aus. Im Anschluss an die Wortbetrachtung beten wir miteinander für aktuelle Anliegen – jeder ist herzlich eingeladen!

● **Frauentreffen jeden Freitag: 9:00 Uhr bis ca. 11:00/11:30 Uhr:**
Wir befassen uns derzeit mit den Frauen in der Bibel, lesen in Gottes Wort, singen, beten und tauschen uns aus – jede Frau ist herzlich willkommen!

● **Gemeinsames Mittagessen einmal im Monat:**
Wir kommen zu einem gemeinsamen Mittagessen und einer freudigen Zeit zusammen

● **Gemeindefreizeit einmal im Jahr:**
Wir verbringen ein ganzes Wochenende in wunderbarer Gemeinschaft miteinander

● **Christliche Seelsorge:**
Sie wissen nicht mehr weiter? Wir als christliche Gemeinde bieten gern basisseelsorgerliche Unterstützung in herausfordernden Lebenslagen oder geistlichen Fragen an. Schreiben Sie uns kurz, wie wir Kontakt mit Ihnen aufnehmen dürfen: seelsorge@cgwor.de

KOLPING Wolfratshausen

KOLPINGSFAMILIE WOLFRATSHAUSEN E.V. 1852

Auch in diesem Jahr freuen sich die **Nikoläuse und Kramperl** der Kolpingsfamilie Wolfratshausen wieder, am **5. und 6. Dezember** Kinder und Familien aus **Wolfratshausen** zu besuchen und sie auf die besinnliche Zeit einzustimmen. **Anmeldungen** für Nikolaus-Besuche nimmt Melanie Graf unter 0174/7217890 jeden Dienstag und Mittwoch von 20:00 bis 21:00 Uhr gerne entgegen. Der Nikolaus-Besuch ist, wie immer, kostenfrei! Freiwillige Spenden werden jedoch gerne angenommen, die, wie bei Kolping üblich, ausschließlich sozialen und karitativen Zwecken zugutekommen! Besucht werden Kinder und Familien aus Wolfratshausen, mit den Ortsteilen Farchet, Nantwein, Weidach sowie Kinder und Familien aus Dorfen und Achmühle (nicht in Waldram, Geretsried und Gelting!)
Natürlich bietet auch die Kolpingsfamilie **Waldram** auch heuer wieder ihren Nikolaus-Besuchsdienst an. **Anmeldungen** für Nikolaus-Besuche in Waldram nimmt Familie Schipp gerne täglich von 18:00 bis 20:00 Uhr unter 08171/76738 entgegen.

Schützenverein „Stoarösl“ Waldram e.V.

Wertungsschießen am 20.11.2026:

Schüler Lichtgewehr: 1. Friedrich Mia 177 Ringe, 2. Schill Veronika 173 Ringe, 3. Olivo Luis 163 Ringe
Schüler Luftgewehr: 1. Schill Anna-Lena 193 Ringe, 2. Breitenbach Milena 189 Ringe
Schützen Luftgewehr weiblich: 1. Dirscherl Ruth 377 Ringe
Schützen Luftpistole männlich: 1. Obermeier Matthias 348 Ringe, 2. Rube Andrej 334 Ringe, 3. Pleyer Andreas 316 Ringe
Schützen Luftpistole weiblich: 1. Schill-Simmeth Andrea 297 Ringe, 2. Breitenbach Andrea 238 Ringe
Altersklasse Luftgewehr männlich: 1. Schill Hans 370 Ringe
Altersklasse Luftgewehr weiblich: 1. Ries Rosi 298 Ringe
Altersklasse Luftpistole weiblich: 1. Sokolowski Anke 349 Ringe
Altersklasse Luftpistole männlich: 1. Hiss Stefan 345 Ringe
Senioren 1 Luftpistole männlich: 1. Worf Robert 315 Ringe
Altersklasse Luftpistole Auflage: 1. Schwarz Ulrike 286,3 Ringe
Senioren 1 Luftgewehr Auflage: 1. Selb Konrad 312,3 Ringe, 2. Winter Hartmut 298,7 Ringe, 3. Denk Karl 296,0 Ringe, 4. Funk Reinhold 294,4 Ringe, 5. Simmeth Theresia 290,7 Ringe, 6. Kraus Sabine 289,8 Ringe
Senioren 1 Luftpistole Auflage: 1. Denk Karl 284,8 Ringe, 2. Truksa Heidi 247,9 Ringe
Beste Blattl der Woche: 1. Schill Anna-Lena (LG) 5,0 Teiler, 2. Hiss Stefan (LP) 17,3 Teiler, 3. Schwarz Ulrike (LPA) 21,0 Teiler

Königlich privilegierte Feuerschützengesellschaft Wolfratshausen

Am **Samstag, den 5. Dezember 2026** findet ab 19.00 Uhr unsere **Weihnachtsfeier** sowie eine **außerordentliche Generalversammlung** der KpFSG Wolfratshausen im Gasthof „Jägerwirt Aufhofen“ in Egling statt. **www.feuerschuetzen-wolfratshausen.de**

Jagdkurs für die Jägerprüfung

Anmeldung jetzt!

Beginn am 7. Januar 2027 in 82544 Egling.

Infos unter: www.jagd-wolfratshausen.de

Neues aus der Stadt **Wolfratshausen**

Altschützen Weidach 1920 e.V.

● **Ergebnisse Wertungsschießen vom 20.11.26**
Lichtgewehr Schüler: 1. Jonah K. 156,9 Ringe, 2. Lukas K. 131,4 Ringe, 3. Valentin G. 128,7 Ringe, 4. Niklas S. 127,0 Ringe, 5. Selma F. 126,1 Ringe, 6. Lena A. 124,2 Ringe, 7. Jakob S. 124,1 Ringe, 8. Maximilian 84,9 Ringe
LG Schüler: 1. Miriam Sentner 177 Ringe
LG Jugend: 1. Charlott Kunschke 377 Ringe, 2. Lucy Schießl 325 Ringe
LG Damen: 1. Anne Bungard 371 Ringe, 2. Simone Schönmeyer 187 Ringe
LG Schützen: 1. Stefan Gaisreiter 363 Ringe, 2. Ulrich Kurzawa 351 Ringe, 3. Matthias Gartner 340 Ringe, 4. Dominik Racz 327 Ringe, 5. Maarten Adriaansen 302 Ringe, 6. Jürgen Jauernig 198 Ringe
LG Senioren aufgelegt: 1. Konrad Selb 307,6 Ringe, 2. Lothar Fritzsche 306,7 Ringe, 3. Wolfgang Roith 248,3 Ringe, 4. Klaus Schießl 243,9 Ringe
LG Senioren aufgelegt Ü80: 1. Werner Paul 282,6 Ringe, 2. Helmut Paul 272,4 Ringe
LP Schützen: 1. Stefan Roith 358 Ringe, 2. Florian Sentner 315 Ringe, 3. Uli Kurzawa 294 Ringe
LP Senioren: 1. Susi Steiner 354 Ringe, 2. Peter Gaisreiter 339 Ringe, 3. Hans Gaisreiter 310 Ringe, 4. Hans Puchtinger 301 Ringe
Münze: Lothar Fritzsche 59,4 Teiler

● **Gewinnerin des Hauptenbuchner Gedächtnis Pokals**
Wir gratulieren Anne Bungard mit einem 106,6 Teiler zum Gewinn des Hans-Hauptenbuchner-Gedächtnis-Pokals.



v.l.n.r.: Anne Bungard, Gewinnerin, Susi Steiner, 1. Schützenmeisterin

● **Altschützen Weidach erfolgreich bei der Stadtmeisterschaft – neue Schießanlage öffnet ihre Türen**
Mit starken Ergebnissen kehrten die Altschützen Weidach von der Stadtmeisterschaft Wolfratshausen zurück. Insgesamt 22 Teilnehmerinnen und Teilnehmer gingen für den Verein an den Start und konnten zahlreiche Erfolge feiern: Sechs dritte Plätze und ein Stadtmeistertitel gingen an die Altschützen. Besonders hervorzuheben ist die Leistung von Stefan Roith, der sich in der Disziplin Luftpistole Herren mit 273 Ringen den Titel des Stadtmeisters sichern konnte. Damit blickt der Verein auf eine erfolgreiche Stadtmeisterschaft zurück, bei der sowohl der Nachwuchs als auch die erfahrenen Schützinnen und Schützen ihr Können unter Beweis stellten.



v.l.n.r.: Werner Paul, Holger Knels, Susi Steiner,Stefan Gaisreiter, Stefan Roith, Charlott Kunschke, Annika M., Miriam S.

● **Neue Schießanlage: Einladung zum Probeschießen**
Ein weiterer Höhepunkt steht mit der offiziellen Eröffnung der neuen Schießanlage bevor. Im Anschluss an den offiziellen Teil mit Bürgermeister und Sponsoren sind von 17 bis 19 Uhr alle Schießsportbegeisterten, Interessierten und Neugierigen herzlich zum Probeschießen eingeladen. Unter fachkundiger Anleitung erfahrener Schießsportler können Besucher die neuen digitalen Schießanlagen selbst ausprobieren und erste Erfahrungen sammeln. Eine gute Gelegenheit, den Schießsport sowie die Trainingsmöglichkeiten unverbindlich kennenzulernen und einen Einblick in das Vereinsleben der Altschützen Weidach zu bekommen. Ab 19 Uhr beginnt anschließend wie gewohnt der reguläre Schießbetrieb am Freitag. Die Altschützen Weidach freuen sich auf zahlreiche Besucher und darauf, ihre neue Schießanlage und den Verein einer breiten Öffentlichkeit vorstellen zu können.

Schützengesellschaft Isarlust Nantwein e.V.

● **Ergebnisse des 10. Schießabends der Saison 26/27:**
1. Luftgewehr/Freihand: 1. Hermann Schnappauf 364 Ringe, 2. Hans Pflugbeil 356 Ringe, 3. Georg Resch 335 Ringe
2. Luftgewehr/Auflage: 1. Manuela Hamacher 314,2 Ringe, 2. Gerhard Gradwohl 309,6 Ringe, 3. Christa Pflugbeil 302,8 Ringe
3. Luftpistole Freihand: 1. Axel Hofele 345 Ringe, 2. Helmut Michel 344 Ringe, 3. Hans Pflugbeil 344 Ringe
4. Luftpistole Auflage: 1. Dietmar Linzmeier 291,2 Ringe
Bei der Teilerwertung ergaben sich folgende Platzierungen: 1. Axel Hofele 17,4 Teiler, 2. Manuela Hamacher 23,4 Teiler, 3. Georg Resch 26,9 Teiler
Das 11.Wertungsschießen findet am Freitag, 27.11.26 ab 18.00 Uhr statt. Aufsicht hat Christa Pflugbeil. Wir freuen uns über rege Beteiligung am Schießbetrieb. Gäste sind jederzeit herzlich willkommen.

● **Was war bei der Jugend los:**
1. Raiffeisen Cup 2026
Am diesjährigen Raiffeisen Cup wurde die Isarlust Nantwein durch zwei erfolgreiche Luftgewehrschützen vertreten. In Königsdorf konnten am 17.11.2026 an der Siegerehrung Franz Schallermeier den 15. Platz von 27 bei den Schülern und Tobias Stahl den 7. Platz von 16 bei den Junioren entgegennehmen.
2. Stadtmeisterschaft 2026
Bei der 67. Stadtmeisterschaft, die vom 11.11.2026 bis 14.11.2026 in Farchet stattfand, war unsere Jugend ebenfalls sehr erfolgreich.
Bei der Stadtmeisterscheibe erzielten die jungen Nantweiner folgende bemerkenswerte Ergebnisse:
LG – Schüler: Franz Schallermeier 5.Platz
LG-Jugend: Tobias Stahl 4. Platz
LP-Schüler: Luca Wiedl 2. Platz
LP-Jugend: Julia Hofele 1. Platz und somit Stadtmeister 2026
Bei der Ring-Teiler-Wertung gab es folgende Platzierungen: Schüler: 1. Platz Franz Schallermeier, 15. Platz Luca Wiedl, Jugend: 5. Platz Tobias Stahl, 7. Platz Julia Hofele. Herzlichen Glückwunsch !

● **Ausblick und Termine Jugend:**
– **Jugendausflug 28.11.2026** (nur für Angemeldete)
– **Weihnachtsfeier 04.12.2026** (Teilnahme am Weihnachtsschießen)

● **Lust auf eine konzentrationsfördernde Sportart?**
Dann komm bei uns vorbei und probiere diese anspruchsvolle Sportart in den Disziplinen Lichtschießen (Pistole/Gewehr) oder Luftdruck (Pistole/Gewehr) aus. Lichtschießen ohne Altersbegrenzung und Luftdruckschießen ab 12 Jahren. Jugendtraining jeden Freitag von 18.00 Uhr bis 19.15 Uhr. Bitte vorher anmelden. Wir freuen uns auf dein Kommen.
Weitere Infos und Anmeldung unter: **www.isarlustnantwein.de**

Schützen Edelweiß Farchet

● **Diensthabende zum nächsten Wertungsschießen am 27.11.26:** Johann Kagerer, Thomas Baumann, Roswitha Wiedner.

● **Ergebnisse vom 6. Wertungsschießen am 20.11.26:**
Schüler: 1. Lena Schkölziger (104 R)
Damen: 1. Uschi Schkölziger (373 R), 2. Roswitha Wiedner (344 R), 3. Barbara Schramm-Kastl (304 R)
Schützen 1: 1. Sven Schkölziger (255 R)
Schützen 2: 1. Benedikt Pollin (335 R)
Schützen 4: 1. Lotte Schramm (388 R), 2. Johann Kagerer (374 R), 3. Richard Glas (352 R)
Luftpistole: 1. Christian Schramm (320 R), 2. Thomas Baumann (319 R), 3. Johann Kagerer (294 R)
Innenring: 1. Johann Kagerer (21,6 T), 2. Thomas Baumann (106,9 T), 3. Lotte Schramm (116,8 T)

TSV Wolfratshausen
von 1864 e.V.
Abt. Leichtathletik

Sportlergala der Stadt Wolfratshausen

Am 19.11.26 fand in der Loisachhalle die Sportlergala der Stadt Wolfratshausen statt. Bei toller Stimmung wurden auch die 13 Sportlerinnen und Sportler der TSV Wolfratshausen Leichtathletik geehrt. In den Kategorien Bronze bis Gold waren alle Jahrgänge bis zum 81-jährigen Georg Eusemann vertreten Die Trainerin des Jahres wurde Ingrid Baumgart und die Sportlerin des Jahres Florentine Toppe. Für ihren Aufstieg in die nächsthöhere Liga wurden die Altherren des TSV und BCF geehrt. Geehrt wurden noch viele Sportler der Ski- und der Turnabteilung.
Ein fetziges Begleitprogramm von Dominik Halamek arrangiert sowie die Moderation des Wirtschaftsförderers Carsten Reichel sorgten für gespannte Aufmerksamkeit. Die Preise von der



Trainerin des Jahres 2026 wurde Ingrid Baumgart von der Leichtathletik des TSV Wolfratshausen. Gratulation von René Beysel und Carsten Reichel.

Stadt überreichten der Sportreferent Max Schwarz sowie der 3. Bürgermeister René Beysel.



Der TSV Wolfratshausen ist stolz auf seine erfolgreichen Sportler.

TSV Wolfratshausen
von 1864 e.V.
Abt. Ski-Sport

Sportlergala Wolfratshausen 2026

Jugendsportler des Jahres ist ein Ski-Wolf

Am Donnerstagabend, 19.11.2026 waren zahlreiche Ski-Wölfe zur Sportlergala 2026 in die Loisachhalle geladen. Geehrt wurden die besten (Nachwuchs)Sportlerinnen und Sportler Wolfratshausens für ihre herausragenden Leistungen im vergangenen Sportjahr. Acht Ski-Wölfe erhielten bei der Sportlergala 2026 Einzel-Auszeichnungen mit einem besonderen Highlight: Louis Brustmann wurde nach 2025 erneut zum Jugendsportler des Jahres ausgezeichnet. Louis zeigte in der vergangenen Ski Alpin Rennsaison, in der er in der Altersklasse U16 als jüngerer Jahrgang gestartet ist, starke Leistungen mit zwei herausragenden Highlights: bei den Bayerischen Schülermeisterschaften Ski Alpin erreichte Louis Platz 4 im Slalom und in der Kombinationswertung aus Slalom und Riesenslalom den 3. Platz. Bei den Deutschen Schülermeisterschaften Ski Alpin setzte Louis im März noch einen drauf und fuhr auf den 3. Platz im Slalom.



In der Bildmitte Louis Brustmann bei der Auszeichnung als Jugendsportler des Jahres.



Das Skifahren auch Mannschaftssport ist, bewiesen im vergangenen Winter das U10 Team in der Alpenstille Cup Rennserie sowie das U12 Team im Sport Schlichtner Cup im Skiverband Oberland. Durch starke Leistungen aller Teammitglieder erreichte beide Mannschaften jeweils Platz 2 in der Vereinswertung und wurde dafür als Mannschaft in der Kategorie Bronze ausgezeichnet.

Die ausgezeichneten Ski-Wölfe bei der Sportlergala in der Loisachhalle.
Bronze: Elli Schmid, Luis Hamm, Paula Chucholowski, Anjuli Nath, Sophie Chucholowski, Ludwig Hammerstingl, Leopold Hammerstingl, das U10-Team sowie das U12-Team des Winters 2025/2026, **Silber:** Louis Brustmann, **Jugendsportler des Jahres:** Louis Brustmann

● **Einladung zum Christkindlmarkt Wolfratshausen**
Am ersten Adventswochenende **(27. – 29.11.)** sind wir wieder mit einem eigenen Stand auf dem Christkindlmarkt in Wolfratshausen vertreten. Kommt vorbei und lernt uns kennen! Wir freuen uns auf zahlreiche Besucher!

● **Save the date: Probetraining Ski Alpin 20.12.2026**
Für skibegeisterte und am Skirennsport interessierte Kinder zwischen 5 und 8 Jahren, die sehr sicher und mindestens ansatzweise parallel Ski fahren können, veranstalten wir jeden Winter einen Schnuppertrainingstag. Wir möchten den Kindern die Möglichkeit geben, mit unseren erfahrenen Trainern einen Tag auf der Skipiste unterwegs zu sein und dabei unseren Verein und den Trainingsbetrieb näher kennenzulernen. Wir veranstalten den diesjährigen DSV-Talenttag am Sonntag 20. Dezember im Skigebiet Christlum in Achenkirch (Tirol). Weitere Informationen zu Ablauf, Ausrüstung und Anmeldung auf unserer Website unter **www.tsv-wor-ski.de**. Anmeldung mit Name, Alter des Kindes und bisheriger Ski-Erfahrung per E-Mail an presse@tsv-wor-ski.de.



Doppelter Titelgewinn und Kadernominierung

Traum-Saison für Nachwuchstalent Felix Schreiber

Für Felix Schreiber hätte das Sportjahr 2026 kaum erfolgreicher verlaufen können. Der zwölfjährige Motorradtrial-Fahrer aus Wolfratshausen, der für den TuS Fürstenfeldbruck an den Start geht, dominierte seine Wertungsklasse und krönte sich sowohl zum Bayerischen Meister als auch zum Südbayerischen Meister. Als Lohn für die konstanten Spitzenleistungen in den anspruchsvollen Sektionen folgt nun der nächste Meilenstein: die offizielle Berufung in den bayerischen Landeskader des Bayerischen Motorsport Verbandes e.V. (BMV). Auf seiner TRRS meisterte Felix über die gesamte Saison hinweg steile Hänge, Felsblöcke und enge Kehren mit bemerkenswerter Nervenstärke und Präzision. Dass im Trialsport neben fahrerischem Talent auch das familiäre Umfeld und die technische Vorbereitung eine entscheidende Rolle spielen, zeigt sich bei den Schreibers an jedem Rennwochenende. Vater Roberto Fercak, der als Kfz-Meister für die Feinabstimmung der Maschine verantwortlich ist, betont die Entwicklung seines Sohnes: „Felix hat in diesem Jahr fahrerisch und mental einen riesigen Sprung gemacht. Im Trialsport entscheiden oft Millimeter und die exakte Rückmeldung der Maschine über fehlerfreie Sektionen. Zu sehen, mit wie viel Ruhe und technischem Gespür er die Läufe gemeistert hat, macht mich unglaublich stolz. Die Titel und der Sprung in den Kader sind der verdiente Lohn für seinen Einsatz.“









Hinter den sportlichen Erfolgen steckt jedoch nicht nur Training auf dem Vereinsgelände, sondern auch ein straff organisierter Familienalltag mit zahllosen Kilometern auf bayerischen Straßen. Mutter Petra Schreiber unterstreicht den Zusammenhalt: „Hinter einer solchen Saison steckt für die ganze Familie viel Organisation, Zeit und Herzblut – von den frühen Morgenstunden im Fahrerlager bis zur Unterstützung am Sektionsrand. Wie viel Freude Felix an diesem Sport hat und mit welcher Begeisterung er dabei ist, entschädigt für jeden Aufwand. Wir freuen uns riesig mit ihm über diesen Erfolg.“

Mit den beiden Meistertiteln in der Tasche und der Aufnahme in den Landeskader wechselt der Blick bereits nach vorn. Im bayerischen Kader warten auf den Zwölfjährigen nun gezielte Fördertrainings, um die technischen Grundlagen weiter zu vertiefen und den Grundstein für die kommenden Herausforderungen in höheren Wertungsklassen zu legen. Und vielleicht folgt auch im kommenden Jahr der erste Start bei einer internationalen Meisterschaft.

Spielgemeinschaft HSG Isar-Loisach TSV Wolfratshausen und TuS Geretsried

● **Herren BOL: HSG Gröbenzell- Olching – HSG Isar-Loisach 46:42**
Trotz einer zwischenzeitlichen Drei-Tore-Führung musste sich die HSG Isar-Loisach bei Gröbenzell-Olching geschlagen geben.Die Mannschaft verschlief den Start (0:3), kämpfte sich zurück und ging beim 4:5 erstmals in Führung. In einer ausgeglichenen ersten Halbzeit wechselte die Führung, doch zur Pause lagen die Gastgeber mit 20:17 vorne. Nach dem Seitenwechsel glich die HSG innerhalb weniger Minuten zum 20:20 aus und führte in der 42. Minute mit 31:28. Gröbenzell-Olching gelang beim 36:36 erneut der Ausgleich, ehe die Gastgeber in der Schlussphase die Partie für sich entschieden. Trainer Marco Cramer fand deutliche Worte: „Wir hätten das Spiel in der zweiten Halbzeit an uns reißen müssen. Uns fehlte in den entscheidenden Aktionen die Konsequenz und vor allem in der Abwehr der letzte Schritt.“ Zugleich lobte er den Einsatz von Jannik Neumüller und Benedikt Hentschel, betonte jedoch, dass jeder Einzelne seinen Beitrag zum Mannschaftserfolg leisten müsse. Felix Winklmeier, Wulf Hartmann (beide Tor), Jannik Neumüller (9), Lukas Neumüller (7), Michael Meyer-Ricks (6), Socrates de Oliveira (5/4), Benedikt Hentschel (5), Marco Reimann (4/1), Konstantin Seemann (3), Luis Maestre Ulbrich (1), Kilian Kucka (1), Moritz Herrmann (1), Lorenz Kucka, Martin Jansen

● **Herren: HSG – Ottobeuren 47:34 (24:16)**
Mit einem deutlichen Heimerfolg gegen den TSV Ottobeuren II sicherten sich die Herren 1 der HSG Isar-Loisach am Samstagabend zwei weitere Punkte in der Bezirksoberliga. Die Gastgeber überzeugten mit einer geschlossenen Mannschaftsleistung und großer offensiver Durchschlagskraft. Da Martin Jansen krankheitsbedingt und Konstantin Seemann verletzungsbedingt fehlten, musste Trainer Marco Cramer seinen Mittelblock mit Michael Meyer-Ricks und Lorenz Kucka neu besetzen. Nach ausgeglichener Anfangsphase (8:8) setzte sich die HSG auf 18:10 ab. Ottobeuren verkürzte in doppelter Überzahl auf 15:20, doch zur Halbzeit führten die Gastgeber mit 24:16. Nach dem Seitenwechsel bauten die Isar-Loisacher ihren Vorsprung weiter aus, bis zum 47:34-Endstand. Alle eingesetzten Feldspieler konnten sich in die Torschützenliste eintragen. Trotz des deutlichen Sieges sah Trainer Marco Cramer deutliches Verbesserungspotenzial: „47 Tore sind offensiv überzeugend, aber 34 Gegentore sind zu viel. Hinzu kommen insgesamt 29 erfolglose Angriffsaktionen durch Fehlwürfe und technische Fehler.“ Für die kommenden Aufgaben gilt es daher, insbesondere die defensive Stabilität und die Effizienz im Angriff weiter zu verbessern. Wulf Hartmann, Felix Winklmeier (beide Tor), Jannik Neumüller (12), Christian Schäfer (4), Socrates de Oliveira (1/1), Marco Reimann (3), Benedikt Hentschel (2), Luis Maestre Ulbrich (1), Michael Meyer-Ricks (8), Kilian Kucka (2), Lorenz Kucka (1), Moritz Herrmann (6), Lukas Neumüller (5), Martin Jansen (2).“

● **Männliche A-Jgd. OL: HSG Isar-Loisach – TSV Niederraunau 31:33**
Die Mannschaft zeigte vor allem zu Beginn ihr Potenzial, ließ aber im Spielverlauf zu viele gute Chancen ungenützt, und konnte in der entscheidenden Phase nicht das nötige Glück auf ihre Seite ziehen. Nach starkem Auftakt und einer 8:3 Führung kam Niederraunau zurück ins Spiel und drehte die Partie. Ab der 15. Minute konnte sich keine Mannschaft mit mehr als zwei Treffern absetzen. In der 52. Minute ging der Gastgeber letztmals in Führung, und es fehlte das nötige Abschlussglück. So blieb das Team in den letzten 6 Minuten ohne eigenen Treffer und musste sich am Ende leider knapp geschlagen geben. Dominik Przybylak, Tim Strufe (beide Tor), Martin Hager, Melwin Scheck 1, Toni Graho 1, Jakob Eckart 2, Per Leidreiter 8, Jakob Leckenwalter 14, Daniel Lauber 3, Luis Maestre Ulbrich 1, Jonas Leiher, Felix Bucher 1, Leopold Kleinschmidt, Jonas Waibel

● **Weibliche C-Jgd.: HIT Handball Innsbruck – HSG Isar-Loisach 41:14**
Zu Beginn der anspruchsvollen Begegnung konnten unsere Spielerinnen gut mithalten und zeigten schöne Ansätze im Zusammenspiel. Im weiteren Verlauf wurde deutlich, dass Innsbruck spielerisch und körperlich auf einem anderen Niveau agiert und sicherlich eine Liga höher spielen kann. Die Gastgeberinnen konnten ihren Vorsprung kontinuierlich ausbauen. Trotz der schwierigen Bedingungen zeigten unsere Spielerinnen immer wieder schöne Akzente im Angriff. Auch wenn an diesem Tag spielerisch und körperlich einiges gegen uns sprach, gaben die Mädls nicht auf und kämpften tapfer bis zum Schlusspfiff. Tessa W. (Tor) Tessa 2, Paula, Maja 1, Julia 3, Marlene 1, Mia, Maria 3, Anna 3, Klara 1, Lisa, Franziska

Wochenprogramm des Kath. Kreisbildungswerkes

KREISBILDUNGSWERK BAD TÖLZ - WOLFRATSHAUSEN
Bad Tölz-Wolfratshausen | Königsdorfer Straße 5
82547 Beuerberg | Tel. 08179/423989-10 | Fax -99

● **Geretsried: Fr., 27.11.2026, 14.30 Uhr – Adventsbrauchtum – Gemeinsam kreativ durch die Adventszeit VA-Nr. 39945**
Leitung: Gerda Urso, Geretsried, Pfarrheim Maria Hilf, Joh-Seb.-Bach-Str. 2

● **Geretsried: Fr., 27.11.2026, 18.00 Uhr – Weihnachtsengel filzen VA-Nr. 39811**
Geretsried, Nagel & Faden, Bunsenweg 11

● **Geretsried: Fr., 27.11.2026, 18.00 Uhr – Repair-Cafè VA-Nr. 39812**
Geretsried, Nagel & Faden, Bunsenweg 11

● **Geretsried: Do., 03.12.2026, 18.30 Uhr – Offenes Näh-Café VA-Nr. 39817**
Kurs, Geretsried, Nagel & Faden, Bunsenweg 11

● **Programm und Anmeldung unter** ➔ ➔ ➔ ➔ ➔ ➔ ➔

Unter
www.isarkurier.de
können Sie ab sofort am selben Tag der Woche im Originalerscheinungsbild der Druckausgabe den Isar-Kurier Seite für Seite durchblättern.

Nachrichten aus Schäftlarn

Bekanntmachung

Am Montag, 30. November 2026 findet im Sitzungssaal des Rathauses in Hohenschäftlarn eine Öffentliche Sitzung des Werkausschusses statt.

Tagesordnung:

Öffentlicher Teil – Beginn: 18:30 Uhr

1. Begrüßung und Sitzungseröffnung
2. Genehmigung der Niederschrift vom 20.07.2026
3. Informationen und Vergaben Klärwerk
4. Informationen und Vergaben Wasserwerk
5. Vorberatung/Feststellung der Jahresabschlüsse und Ergebnisverwendung, sowie Entlastung der Werkleitung für die Jahre 2023 und 2024
6. Bekanntgabe des Jahresabschlusses 2025
7. Bekanntgabe 2. Halbjahresbericht 2026 und Genehmigung überplanmäßiger Mehraufwendungen
8. Vorberatung und Empfehlungsbeschlussfassung über den Wirtschaftsplan 2027, die Finanzplanung 2026-2030 und den Stellenplan
9. Empfehlungsbeschlussfassung – Bestellung stellvertretende Werkleitung
10. Anfragen

Im Anschluss findet eine nichtöffentliche Sitzung statt.

Christian Fürst, 1. Bürgermeister

Bürgermeistersprechstunde

Dem Ersten Bürgermeister Christian Fürst ist ein offener Austausch mit den Bürgerinnen und Bürgern ein großes Anliegen. Damit Sie Ihre Anregungen oder Fragen direkt mit dem Ersten Bürgermeister besprechen können, steht die regelmäßige Bürgermeistersprechstunde zur Verfügung.
Der nächste Termin findet am **02.12.26** von 16.00 h bis 18:00 Uhr statt, persönlich im Bürgermeisterbüro oder gerne auch als Telefontermin. Für die Anmeldung zur Bürgermeistersprechstunde steht das Büro des Ersten Bürgermeisters telefonisch unter 08178/9303-40 gerne zur Verfügung. Hier wird dann ein Termin mit Uhrzeit vereinbart und das jeweilige Anliegen für die Vorbereitung erfragt.

Zulassungs- und Führerscheinstelle stellen ab 2027 auf Terminbetrieb um

Mehr Planungssicherheit für Kundinnen und Kunden

Frühmorgens vor der Zulassungsstelle warten, ohne zu wissen, wann man an die Reihe kommt – oder im ungünstigsten Fall sogar unverrichteter Dinge wieder nach Hause gehen: Damit soll ab dem kommenden Jahr Schluss sein. Die Kfz-Zulassungsstelle und die Führerscheinstelle des Landratsamts München stellen ab 11. Januar 2027 vollständig auf einen Terminbetrieb um. Persönliche Vorsprachen sind dann grundsätzlich nur noch mit einem zuvor gebuchten Termin möglich.
Für die Kundinnen und Kunden bedeutet das vor allem mehr Planungssicherheit und kürzere Wartezeiten. Wer einen Termin gebucht hat, kann seinen Behördengang fest einplanen. Gleichzeitig kann das Landratsamt die vorhandenen Kapazitäten gezielter einsetzen und Abläufe besser steuern.

Jeden Tag kommen neue Termine hinzu

Termine können bis zu drei Wochen im Voraus online gebucht werden. Dabei lohnt sich auch der regelmäßige Blick in das Buchungssystem: Jeden Tag werden neue Termine freigeschaltet. Termine für die kommenden Tage werden jeweils bis spätestens 8.30 Uhr sichtbar. Auch für den aktuellen Tag werden kurzfristig Termine angeboten. Diese werden ab 7.30 Uhr und im weiteren Tagesverlauf fortlaufend freigeschaltet, sobald entsprechende Kapazitäten zur Verfügung stehen.
Damit reagiert das Landratsamt flexibel auf die tatsächliche Auslastung. Werden Termine storniert oder können Vorgänge schneller bearbeitet werden als erwartet, können freiwerdende Zeitfenster kurzfristig erneut angeboten werden.
Die vollständige Umstellung erfolgt zeitgleich in der Kfz-Zulassungsstelle in Grasbrunn und in der Führerscheinstelle am Standort München-Riem. Vergleichbare Terminmodelle haben sich bereits in zahlreichen Zulassungsstellen der umliegenden Landkreise etabliert.

Dienstleistungen online erledigen – spart nicht nur Zeit, sondern oft auch bares Geld!

Für die allermeisten Anliegen müsste man aber gar nicht den Weg ins Landratsamt auf sich nehmen. Fast alles lässt sich schon heute komplett online von Zuhause oder von unterwegs erledigen. Mit nur wenigen Klicks lässt sich beispielsweise ein Fahrzeug unmittelbar abmelden. Und das Beste daran: In vielen Fällen spart man sich dabei nicht nur Zeit, sondern auch Geld.
Wer zum Beispiel ein Fahrzeug erwirbt, das bisher in einem anderen Zulassungsbezirk zugelassen war, und es im Landkreis München auf seinen Namen umschreiben lässt, zahlt dafür vor Ort insgesamt 27,40 Euro, online dagegen einschließlich der Versandkosten nur 17,40 Euro. Eine Ersparnis von immerhin zehn Euro!

Fahrzeug abmelden – online oder ohne Termin am Schalter

Wer ein Fahrzeug außer Betrieb setzen möchte, erledigt das am Schnellsten online, kann hierfür aber auch nach wie vor ohne Termin in die Zulassungsstelle kommen. Für diesen Vorgang, der nur wenige Minuten in Anspruch nimmt, gibt es einen separaten Schalter.

Termin online buchen

Wer dennoch persönlich in die Zulassungs- oder Führerscheinstelle kommen möchte oder muss, bucht sich einfach einen Termin über die Website des Landratsamts. Dort sind alle aktuell verfügbaren Termine unmittelbar sichtbar.

● **KFZ-Zulassungsstelle Grasbrunn:**
Online-Dienstleistungen: **www.landkreis-muenchen.de/online-zulassen**
Terminbuchung: **www.landkreis-muenchen.de/termin-buchen-zulassung**

● **Führerscheinstelle München-Riem:**
Online-Dienstleistungen: **www.landkreis-muenchen.de/fuehrerschein-online**
Terminbuchung: **www.landkreis-muenchen.de/termin-buchen-fuehrerschein**

Führerscheinstelle seit 2. November in München-Riem

Die Führerscheinstelle ist seit 2. November nicht mehr in Grasbrunn, sondern am künftigen Hauptstandort, dem Messecampus Riem, zu finden. Der Eingang befindet sich in der Graf-zu-Castell-Straße 1, 81829 München. Die neuen Räumlichkeiten sind im ersten Stock und mit dem Lift oder über das Treppenhaus zu erreichen. In der Führerscheinstelle können Bezahlvorgänge nur noch bargeldlos erfolgen. Die KFZ-Zulassungsstelle bleibt am gewohnten Standort in Grasbrunn.

Adventsfensterl in Schäftlarn 2026

Zieht euch warme Socken an und bringt bitte eine eigene Tasse mit! Ab 1. Dezember begeben sich Josef und Maria mit ihrem Esel auf Herbergssuche durch Hohenschäftlarn und Ebenhausen. Jeden Tag – meist um 18.30 Uhr – öffnet sich an unterschiedlichen Stellen eine Gartentür, nicht nur für die Hl. Familie, auch für alle Nachbarn und Freunde, jeder ist eingeladen. Unser Advent, unser Ankommen bei Christus soll lebendig und bunt sein, soll uns zusammenbringen, soll Freude bringen für Kleiner und Größere für Ältere und Jüngere, aus Nah oder Ferner, für alle mit oder ohne Konfession.

Di, 01.12.: Regina und Franz Böck, Schorner Straße 16
Fr., 04.12.: Familie Conni Doll, Unterdorf 13
Sa., 05.12.: Burschenverein Hohenschäftlarn, Hirtenweiher, Kirchberg – Ecke Hirtenweg
So., 06.12.: Jugendtreff Schäftlarn, Starnberger Straße 33
Mo., 07.12.: Kindergarten St. Georg !!17.30 Uhr!! Eichendorffweg 6
Mi., 09.12.: Familien Steinbach und Groß, Auenstraße 12
Do., 10.12.: Schinner Claudia und Eberhard, Klosterstraße 10 a
Fr., 11.12.: Waldherr, Kirchberg 12 + 16
Sa., 12.12.: Ulrike und Thomas Walter, Steinberg 13a
So., 13.12.: Trachtenverein Almrösl Hohenschäftlarn, Hirtenweiher, Kirchberg – Ecke Hirtenweg
Mo., 14.12.: Blasmusik Hohenschäftlarn, Bergstraße Ecke Weiherweg
Di., 15.12.: Engelamt St.Georg, 19 Uhr, Kirche Hohenschäftlarn
Mi., 16.12.: Grundschule Schäftlarn !!17.30 Uhr!! Fischerschlösslstraße 14
Do., 17.12.: Haase Verena, Käthe-Kruse-Straße 14
Fr., 18.12.: Schwarze Rosi und Hannes, Birgweg 2
Sa., 19.12.: Narr Kathleen/Familie Auer, Starnbergerstraße 22
So., 20.12.: Daniela und Martin Cornelius, Hackerstraße 12
Mo., 21.12.: Familie Jörg und Lorenz, Gartenstraße 29 D
Di., 22.12.: Familie Krauel Isabel und Reinhard, An der Leiten 5
Mi., 23.12.: Neuchl Anwesen, Oberdorf 6
Do., 24.12.: Weihnachtsgottesdienste, alle Kirchen

Christkindlmarkt des Kloster Schäftlarn

Am **5. und 6.12.2026** findet wieder der altbekannte Christkindlmarkt des Kloster Schäftlarn im Prälatenstadel statt. Wie die Klosterverwaltung mitteilt, wird es sich um einen kleinen, überschaubaren Markt handeln, auf dem hochwertige selbstgemachte Handwerkswaren und kulinarische Schmankerl die Besucher zum Bummeln und Verweilen einladen. Die Eröffnung des Marktes ist am Samstag, 5.12.26 um 14 Uhr mit dem Bläserensemble des Gymnasiums der Benediktiner. Am Sonntag, 6.12.26 ab 11 Uhr spielen die Irschenhauser Bläser. Der Reinerlös fließt in den Denkmalschutz des Kloster Schäftlarn.

Veranstaltungen beim Spektakel im Postsaal

Im Postsaal Ebenhausen, dem bayerischen Kulturhaus für Veranstaltungen mit großer Bandbreite, stehen Ende November und im Dezember wieder spektakuläre Veranstaltungen auf dem Programm:

● **Do., 26.11., 20 Uhr: Christian Springer – „Leider“**
Politisches Kabarett mit aktuellen Themen, pointiertem Humor und klarer Haltung.

● **Fr., 27.11., 20 Uhr: Zwei Gulasch und zwei Seidl Bier**
Sebastian Schlagenhaufer und Phil Höcketstaller alias „Hundling“ spielen Lieder von Wolfgang Ambros und Georg Danzer und erzählen Geschichten über die beiden Austropop-Größen.

● **Sa., 28.11., 20 Uhr: Adventskonzert der Blaskapelle Hohenschäftlarn**
Das traditionelle Konzert mit festlichen Bläserklängen und besinnlichen Melodien. (Ausgebucht)

● **So., 29.11., 13–18 Uhr: Winter- und Weihnachtsflohmarkt**
Stöbern, entdecken und feilschen: mit Weihnachtsdekoration, Kleidung, Spielzeug und kleinen Schätzen. Eintritt frei.

● **Sa., 05.12., 20 Uhr: songs & stories – X-Mas Special**
Bekannte Weihnachtshits in akustischen Interpretationen, ergänzt durch spannende und überraschende Geschichten zu ihrer Entstehung.

● **Fr., 11.12., 19 Uhr: ImprovisTangoBall**
Live-Tango mit dem Orchester ImprovisTango und DJ – ein Abend für Tanzbegeisterte und Musikliebhaber.

● **Fr., 18.12., 20 Uhr: Feliz Navidad – Andalusische Weihnacht**
Eine musikalische Reise durch das spanische Weihnachtsfest mit Flamencogitarren, Gesang, Violoncello und Tanz.

● **Informationen und Tickets: www.spektakel-im-postsaal.de**

Familienzentrum / Familienstützpunkt / Nachbarschaftshilfe

● **Offene Sprechstunde**
Ein Angebot der Beratungsstelle für Eltern, Kinder und Jugendliche des Landkreises München
– Sie haben das Gefühl, Ihr Kind hört nicht auf Sie?
– Ihr Kind ist in der Pubertät und plötzlich ist alles anders?
– Ihre Kinder streiten sich oder haben „Wutausbrüche“ und Sie wissen nicht, wie Sie sich verhalten sollen?
– Sie möchten Ihr Kind unterstützen selbstständig zu lernen und fragen sich, wie das klappen kann?

Bei solchen Fragen und Verunsicherungen sind Sie nicht allein und es kann hilfreich sein einen „Blick von außen“ zu bekommen. In der offenen Sprechstunde im Familienzentrum Schäftlarn können Sie mit einer Fachkraft der Beratungsstelle für Eltern, Kinder und Jugendliche solche Fragen besprechen und gemeinsam nach Lösungen suchen.
Leitung: Marcus Bauer, Psychologe M.Sc., Systemischer Berater (SG)
Anmeldung: Tel.: 089/6221-2960
Zeit: Dienstag, 1. Dezember 2026, 09.15 – 10.45 Uhr (nur mit Anmeldung)
Ort: Familienzentrum, Käthe-Kruse-Str. 1, 1. Stock, Raum 3, Hohenschäftlarn
Info: Familienzentrum, Tel.: 08178/998702, Mail: buero@kindernetz-schaeftlarn.de
Die Beratung ist kostenfrei und unterliegt der Schweigepflicht. Eine Einzelberatung kann während der offenen Sprechstunde 30 Minuten dauern. Bei Bedarf können weitere Termine vereinbart werden.

● **Offener Treff: Erzählcafé 50+ – Ein Angebot für Senioren**
Im Erzählcafé erzählen wir uns, was wir zu bestimmten Themen schon gesehen, gehört und erfahren haben. Und wir hören einander zu und erhalten so Einblick in die Erlebnisse anderer Menschen. Erzählen ist freiwillig, Zuhören ist Pflicht. Im ersten Teil führt die Leitung ins Thema ein und sorgt dafür, dass alle zu Wort kommen, die etwas beitragen möchten. Alle hören einander zu, ohne zu werten. Im zweiten Teil haben die Teilnehmenden die Gelegenheit, einander Fragen zu stellen und sich ungezwungen kennenzulernen. Dazu gibt es Getränke und Gebäck.
Leitung: Maria Nagler
Termin: Mittwoch, 02. Dezember 2026 von 15.00 bis 17.00 Uhr (ohne Anmeldung)
Ort: Familienzentrum, 1. Stock, Raum 4, Käthe-Kruse-Str. 1, Hohenschäftlarn
Informationen: Information über die Nachbarschaftshilfe, Tel.: 08178/998702 oder Mail: buero@kindernetz-schaeftlarn.de

● **EUTB®- (ergänzende unabhängige Teilhabeberatung) Sprechstunde im Familienzentrum**
Wir beraten Menschen mit chronischen Erkrankungen und Behinderungen in allen Lebenskontexten. Auch Angehörige sind willkommen. Als Lotse geben wir Ihnen Hilfe und Orientierung bei der Suche nach passenden Teilhabemöglichkeiten. Wir helfen bei folgenden Themen: Inklusion in Kita, Schule und im Berufsleben, finanzielle Sicherung, Wohnen, Assistenzleistungen (Schul-/ Individualbegleiter), Hilfsmittel, Pflege, Freizeitgestaltung, Hilfe bei Anträgen (z.B. Schwerbehindertenausweis). Die Beratung ist von Betroffenen für Betroffene und auf Augenhöhe.
Leitung: Katharina Franke, Heilerziehungspflegerin, Sozialpädagogin (B.A. Soziale Arbeit), Mutter
Termin: Donnerstag, 03. Dezember 2026, 10.00 – 12.00 Uhr (nur mit Anmeldung)
Ort: Familienzentrum, Käthe-Kruse-Str. 1, 1. Stock, 82069 Hohenschäftlarn
Infos: Haus der Beratung-EUTB, Tel: 089/23043144, Mail: eutb@integra-hachinger-tal.de, **www.integra-hachinger-tal.de**

● **Johanniter-Weihnachtstrucker 2026 – Jedes Päckchen ein Zeichen der Hoffnung**
Beteiligen Sie sich an der großen Hilfsaktion. Die Pakete werden an wirtschaftlich schwache Familien, Alten- und Kinderheimen durch ehrenamtlich Helfende des Johanniter-Unfall-Hilfe e.V. überreicht. Machen auch Sie mit und packen ein Päckchen.
Sammelstelle Familienzentrum: Wie gewohnt werden aber auch dieses Jahr Pakete ab sofort bis Mittwoch, den 09. Dezember 2026 im Foyer des Familienzentrums, Käthe-Kruse-Str. 1, Hohenschäftlarn gesammelt. Bitte halten Sie sich an die Packliste (zu finden auf **www.KindErNetz-Schaeftlarn.de**). Abweichungen verursachen unter Umständen lange Verzögerungen bei der Zollabfertigung!
Virtuelles Päckchen spenden: Dieses Jahr gibt es über den KindErNetz Schäftlarn e.V. die Möglichkeit die Aktion „Johanniter-Weihnachtstrucker“ direkt virtuell zu unterstützen. Durch Geldspenden können Teile des Inhalts oder ein komplettes Päckchen finanziert werden. Auf kindernetz-schaeftlarn.weihnachtstrucker-spenden.de können Sie wählen, welches Päckchen Sie spenden möchten. Oder einfach QR-Code scannen. Infos gibt es unter: Das KindErNetz-Team, Fragen: 08178/998702. Mehr Infos unter**: www.johanniter.de/weihnachtstrucker**



Aktion Dreikönigssingen 20*C+M+B+27

Unter dem Motto „Gutes Essen, starke Kinder – Sternsingen für gesunde Ernährung“ steht die landesweite Aktion 2027. Auch wir wollen in unserer Pfarrei die Tradition des Sternsingens fortsetzen um Kindern in Not zu helfen. Dafür suchen wir Mädchen und Jungen zwischen 5 und 17 Jahren, die sich engagieren möchten und am 6./7./8. Januar 2027 als Hl. Dreikönige Segen in die Häuser bringen und Spenden sammeln. Die Kinder sind in Gruppen unterwegs, meistens begleitet von einem Erwachsenen. Am 11.Dez.2026 treffen sich die Sternsinger um 16:00 Uhr in der Unterkirche von St. Georg in Hohenschäftlarn, um sich kennenzulernen und mehr über die Aktion zu erfahren.
Bist du dabei? Dann melde dich gerne an bei uns. Monika Bauer, Tel: 0178/3888460 bzw. Mail: monbau@aol.com oder Eveline Metz, Tel.: 0163/9147579 bzw. Mail: eveline.metz@web.de. Wir hoffen, dass auch viele Sternsinger der letzten Jahre wieder mitmachen. Bitte meldet auch ihr euch **bis zum 10. Dez.** an, damit wir einen Überblick über die Anzahl und die Einteilung der Gruppen haben. Danke! Wir freuen uns auf viele begeisterte Sternsinger und Eltern, die die Aktion unterstützen.

Nachrichten aus Schäftlarn

Das kath. Pfarramt St. Georg

und herzliche Einladung an alle im Pfarrverband

● **St. Georg, Hohenschäftlarn**
Sa. 28.11.: 10:00 Tauffeier
So. 29.11.: 10:30 Pfarrverbandsgottesdienst mit Kinderkirche und Unterkirchencafé gestaltet von der Kolpingsfamilie und der Schützengesellschaft. Musik: Orgel und Klarinettenquartett
Do. 03.12.: 06:15 Frühschicht (Wortgottesdienst), anschl. Frühstück
● **St. Michael, Zell**
Sa. 28.11.: 16:00 Rosenkranz für den Frieden
So. 29.11.: 18:00 Heilige Messe
● **St. Martin, Neufahrn**
So. 29.11.: 09:00 Heilige Messe
● **Kloster Schäftlarn**
Mo. bis Sa.: 07:00 Heilige Messe
So. 29.11.: 07:30 Heilige Messe, 10:00 Heilige Messe
● **St. Peter und Paul, Baierbrunn**
Sa. 28.11.: 18:00 Adventandacht mit Adventkranzweihe (BBR, Pfarrkirche)
So. 29.11.: 15:00 Adventsingen (BBR, Pfarrkirche)
Zur adventlichen Stillen Stunde lädt der Pfarrverband Schäftlarn ein. Hans Häusler spricht die verbindenden Worte, die Irschenhauser Weisenbläser sind dabei und das Baierbrunner Gitarrenduo und Waltraud Jauß an der Harfe runden das Adventsingen ab.
Di. 01.12.: 19:00 Engelamt im Advent (BBR, Pfarrkirche)
● **Herzliche Einladung zum Seniorenadvent im Pfarrverband**
Samstag, den 5.12.2026 um 14 Uhr im Pfarrsaal Ebenhausen.
● **Weihnachtskonzert vom Münchner Madrigalchor mit Solisten und Streichern**
Samstag, den 5.12.2026 um 17 Uhr St. Georg Hohenschäftlarn, Leitung Franz Brandl.

Die Evangelische Kirchengemeinde informiert:

Wir laden herzlich ein:

● **Neue Gottesdienstzeiten in Ebenhausen und Icking: 11.00 Uhr!**
● **29.11. – 1. Advent:** 16.00 Uhr, **Ebenhausen, Heilandskirche:** Gottesdienst für Klein & Groß. Anschließend Adventsmarkt im Gemeindehaus und im Garten
● **01.12.:** 06.30 Uhr, **Altarraum der Heilandskirche:** Frühandacht (Pfarrerin Elke Soellner)
● **06.12. – Zweiter Advent:** 09.00 Uhr, **Straßlach:** Gottesdienst mit Abendmahl, 11.00 Uhr, **Icking, Auferstehungskirche:** Gottesdienst mit Abendmahl
● **08.12.:** 06.30 Uhr, **Ebenhausen, Heilandskirche:** Frühandacht (Pfarrerin Elke Soellner)

Veranstaltungen und Vorschau:

● **Adventsmarkt am So., 29.11. nach dem Gottesdienst (16.00 Uhr)**
Das Team der Kita Käthe Kruse und Pfarrein Elke Soellner laden herzlich ein. Anschließend (von ca. 17.00 bis 19.00 Uhr) veranstalten wir im Gemeindehaus und im Garten einen Adventsmarkt zu dem alle Generationen etwas beitragen: Kita, Altenheim, Pfarrei-Jugend und andere werden Gebasteltes, Gebackenes und Gekochtes anbieten. Für die Kinder steht ein Basteltisch bereit. Und am Feuer im Garten gibt`s Grillwürste und Semmeln, Glühwein und Glühpunsch, Lebkuchen und Stollen.
● **Frühandacht am Di., 01.12. Altarraum der Heilandskirche Ebenhausen**
„Stade Zeiten" – Frühandachten im Advent am frühen Morgen. Wer unter den vielen Lichtern im Advent ein ganz anderes Licht – in der eigenen Seele – sucht, ist auf dieser Suche eingeladen zu Stille, biblischer Besinnung und Gebet, mit Pfarrerin Elke Soellner. Herzliche Einladung! **01.12., 08.12., 15.12., 22.12.** – Wir treffen uns im Altarraum, der nur von Kerzen beleuchtet wird. Besuch einzelner Termine möglich.
● **WIR SUCHEN eine 3-4 Zimmer-Wohnung** für eine afghanische Familie **und eine 4-Zimmerwohnung** für Mitarbeitende unserer Kirchengemeinde! Bitte bei Pfarrerin Elke Soellner melden (08178/9979543)

Regelmäßige Termine:

● **Montags:** 20.00 Uhr Kirchenchor im Gemeindehaus Icking
● **Donnerstags:** 14:30 Uhr Gemeindecafé im Gemeindehaus Ebenhausen.
19:30 Uhr Gospelchorprobe im Gemeindehaus Ebenhausen
Folgen Sie uns auf Instagram bei strom.aufwaerts!

Maibaumgesellschaft Ebenhausen e.V.

Infoabend zum Maibaum für München

Der Verein Münchener Brauereien e.V. hat uns den Auftrag für den Maibaum am Münchner Viktualienmarkt 2027 erteilt. Wir laden alle aus der Gemeinde Schäftlarn ein, die bei den Arbeiten am Baum oder in der Wachhütte mitmachen wollen, egal ob jung oder alt. Beim Infoabend stellen wir „Projekt München" und die Möglichkeiten zur Mitarbeit vor. Am **Mittwoch, 2. Dezember 2026,** 19 Uhr, im Postsaal des Gasthofs zur Post, Wolfratshauser Straße 45. **www.maifeier-ebenhausen.de**

Kolpingsfamilie Schäftlarn

Herzliche Einladung zum Pfarrverbandsgottesdienst, gestaltet von der Kolpingsfamilie und der Schützengesellschaft Schäftlarn, mit Kinderkirche und Unterkirchenkaffee am **Sonntag, 29.11.26** um 10.30 Uhr in St. Georg. Parallel zum Gottesdienst lädt die Kolpingsfamilie Schäftlarn wieder herzlich zur Kinderkirche ein. Zu Beginn feiern wir gemeinsam. Anschließend dürfen die Kinder – gerne auch ohne ihre Eltern – mit dem Kinderkirchen-Team zu einer altersgerechten Kinderkirche weitergehen. Zum Vater-Unser-Gebet kommen wir alle wieder zusammen. Bitte gebt diese Information gerne weiter – unser Angebot wird sehr gut angenommen und die Kinder freuen sich immer riesig darauf! Musikalische Gestaltung: Orgel und Klarinettenquartett. Die ganze Pfarrgemeinde ist herzlich willkommen! Anschließend herzliche Einladung zum Unterkirchenkaffee! Wir freuen uns auf Euer Kommen!
Kontakt & Infos: E-Mail: info@kf-schaeftlarn.de, **Website: https://vor-ort.kolping.de/kolpingsfamilie-schaeftlarn.**

Schützenverein Neufahrn l.d.I.



Liebe Vereinsmitglieder der Vereine Hohenschäftlarn und Neufahrn l.d.I.,
am letzten Samstag, den 21. November 2026 fand unsere Preisverleihung des Gemeindepokalschießens im Vereinsheim in Neufahrn statt. Überreicht wurden die Preise von Michael Waldherr, 2. Bürgermeister stellv. für Christian Fürst, 1. BGM. Der Jugendpokal ging in diesem Jahr an die SG Hohenschäftlarn. Der Wanderpokal wanderte an die Neufahrner Schützen.
Gemeindekönig: Roman Iaraev, SG Hohenschäftlarn
Wurstkönigin: Barbara Huber, SG Neufahrn
Breznkönigin: Jenny Dölling, SG Neufahrn
Wir gratulieren nochmal recht herzlich!
Eure Vorstandschaft.

Schützengesellschaft Ebenhausen

● **Ergebnisse vom Schießabend am 19.11.2026:**
Schützen-LG: 1. Markus Wörz 213 Ringe, 2. Michaël De Bondt 139 Ringe
Senioren-LG (aufgelegt): 1. Stefan Paus 315,6 Ringe, 2. Peter Jekal 285,0 Ringe, 3. Herta Jekal 277,6 Ringe
Schützen-LP: 1. Michaël De Bondt 240 Ringe, 2. Peter Blauth 217 Ringe
Senioren-LP (aufgelegt): 1. Hermann Jekal 280,1 Ringe
Jugend-Lichtgewehr: 1. Millo Fanai 111 Ringe
Teiler: 1. Michaël De Bondt 26 T. (LP), 2. Hermann Jekal 39,5 T. (LP-A), 3. Peter Blauth 54,6 T. (LP), 4. Stefan Paus 70,2 T. (LG-A), 5. Peter Jekal 93,6 T. (LG-A), 6. Herta Jekal 106,2 T. (LG-A), 7. Markus Wörz 182 T. (LG)
● **Vorschau: Schießabend** am **26.11.2026** – Jugend 18 Uhr – Erwachsene 19 Uhr, **Nikolausschießen** am **03.12.2026** – Jugend 18 Uhr – Erwachsene 19 Uhr
● **NEU** – Ab sofort bieten wir das **Lichtgewehrschießen für Kinder** von 6 – 12 Jahren an. Einfach vorbeikommen und ausprobieren !
Interessierte und Gäste sind an unseren Vereinsabenden herzlich willkommen. Infos unter **www.schuetzen-ebenhausen.de**

Schützengesellschaft Hohenschäftlarn

Lichtgewehr: Doll Alex 171 R., Gabriel Leni 153 R., Gabriel Jonathan 147 R., Emilia Kast 146 R., Gabriel Fini 119 R.
Schüler LP aufgelegt: Gabriel Jonathan 177 R.
Schüler LG frei: Doll Michael 118 R., Keller Jakob 72 R.
Schüler LP frei: Förg Johannes 121 R.
Jugend LG: Doll Sofia 359 R., Keller Nico 337 R., Förg Kilian 301 R.,
Schützen LG: Rieger Paul jun. 343 R., Schmid Martin 325 R.
Damen LG: Regina Graf 357 R.
Schützen LP: Doll Stefan 368 R., Wach Matthias 334 R., Graf Gabriel 332 R.
Senioren 30 LG aufgelegt: Zambelli Josef 270,2R
● Unser nächstes **Wertungsschießen** beginnt am **27.11.26.** Die Schüler beginnen um 18:00 Uhr. Die Erwachsenen schießen um 19:00 Uhr.

Nachrichten aus Icking

Hollerhaus



Im Rahmen der Ausstellung „Schon wieder Weihnachten" präsentiert das Hollerhaus **„Willy Astor in concert: The sound of Islands & Chance Songs Matinee"** am **Sonntag, 6. Dezember** um 11 Uhr. Willy Astor begnadeter Gitarrist, Komponist und Wortzauberer bringt mit seinen neuen Liedern aus „The Sounds of Islands" und „Chance Songs" – ein phantastisches und einzigartiges Konzert ins Hollerhaus!
Willy Astor hat sich als Liedermacher, Songwriter und Instrumentalist nicht nur als Komponist der FC Bayern-Hymne (!) „Stern des Südens" einen Namen gemacht, sondern seit 1996 auch ganz besonders mit seinen Instrumental-Alben „The Sound of Islands" – Heuer wurde sein siebtes, ganz phantastisches Album dazu veröffentlicht. Voranmeldung zur Matinee: info@hollerhaus-irschenhausen.de oder 08178/4408
Am kommenden Wochenende 28. u. 29.12. heißt sind wieder die „Hühner im Hollerhaus", aber nicht nur, sondern auch Nikoläuse, Rentiere, besondere Adventskalender und viele fröhliche Bilder zu Weihnachten und vielem mehr des genialen Cartoonisten Peter Gaymann sind zu sehen! Die Ausstellung ist am Sa. und So., 28. u. 29.12., jeweils von 14 – 18 Uhr geöffnet.
Die Veranstaltung „Hühner & Musik" von und mit Peter Gaymann und Josef Brustmann am 27.11. ist derzeit ausgebucht – eine Wiederholungsveranstaltung wird rechtzeitig bekanntgegeben.
Das Hollerhaus und die Künstler freuen sich sehr auf Ihr Kommen!

Nachrichten aus Icking

Termin für das Giftmobil im Dezember

● **Mittwoch, 02.12.2026:** 15.30 – 16.30 Uhr Wertstoffhof, Mittenwalder Str. 22

Gymnasium Eggenberg in Icking lädt ein zur Schulführung

Das private Ganztags-Gymnasium Eggenberg lädt für **Donnerstag, 3.12.2026** um 9:30 Uhr, zu einer Schulführung ein. Eltern und ihre Kinder können das staatlich anerkannte Gymnasium auf dem Campus der Villa Eggenberg in Icking-Irschenhausen näher kennenlernen. Anmeldung vorab unter Telefon 08178/9094-0 oder per E-Mail an info@st-anna.eu. Weitere Informationen: **www.st-anna.eu**

Das kath. Pfarramt Heilig Kreuz Icking informiert:

● **Mo. 30.11.:** 19:00 Credo-Kurs Herbstgespräche, Edith-Stein-Saal

Aus dem Pfarrverband:

● **Adventliche Stille Stunde** am **So. 29.11.** um 15 Uhr, Baierbrunner Pfarrkirche mit Hans Häusler als Sprecher, Irschenhauser Weisenbläser, Baierbrunner Gitarrenduo, Waltraud Jauß Harfe
● **Seniorenadvent** Pfarrsaal Ebenhausen am **Sa. 5.12.** um 14 Uhr.
● **Münchner Madrigalchor** in St. Georg Hohenschäftlarn am **Sa. 5.12.** um 17 Uhr.
● **Adventssingen** in der Ickinger Pfarrkirche am **So. 6.12.** um 17 Uhr.

Informationen der Evang. Kirchengemeinde finden Sie unter „Nachrichten der Gemeinde Schäftlarn".

Der Gartenbauverein lädt zur Adventsfeier ein

Liebe Mitglieder, liebe Angehörige,
„Ich will Weihnachten in meinem Herzen tragen und versuchen, es das ganze Jahr zu bewahren" (Charles Dickens). In dieser Weise möchte Sie der Gartenbauverein recht herzlich zu seiner Adventsfeier am 1. Advent-Sonntag, **29.11.2026,** um 14.30 Uhr, in den Gemeindesaal der Evangelischen Kirche in Icking einladen. Lassen Sie uns zusammen ein paar behagliche und stimmungsvolle Stunden zum Jahresausklang genießen. Mit besinnlichen und auch fröhlichen Weihnachtsgedichten und -geschichten und bei ausgezeichneten Kuchen und leckeren Plätzchen auf das vergangene (Garten-)Jahr und die kommende „staade Zeit" blicken. Freuen Sie sich auf die Zeit zwischen den Jahren. Ein Stern am Himmel, Kerzenschein, a bisserl Ruhe, etwas Zeit und Liebe, die das Herz erfreut – so darf Weihnachten sein. Ein Fest der Wärme und Mitmenschlichkeit, gerade in diesen schwierigen Zeiten. „Die Liebe soll die Welt regieren und Weihnacht zeigt, daß sie's vermag" (Louise Otto-Peters). Zünden wir also zusammen die Flammen der Hoffnung, der Liebe, der Freude und des Friedens für eine gesegnete Weihnachtszeit an. Das wünscht Ihnen und Ihren Familien Ihr Gartenbauverein Icking! Ein kleiner Unkostenbeitrag für das Essen wird erhoben. *Die Vorstandschaft des Gartenbauvereins Icking*

Nachrichten aus Baierbrunn

Lebender Adventskalender in Baierbrunn und Buchenhain 2026

Herzlichen Dank an alle Gastgeberinnen und Gastgeber des Lebendigen Adventskalenders in Baierbrunn und Buchenhain. Alle Nachbarn und Freunde sind herzlich eingeladen dazuzukommen, um gemeinsam eine friedvolle Auszeit zu nehmen. Nur mit den Menschen werden die Nachbarschaft und der Advent lebendig. Die Termine der Adventsfenster finden Sie auch an den Schwarzen Brettern in Baierbrunn und Buchenhain.

Sa., 28.11.: Kranzweihe, Pfarrkirche St. Peter und Paul, 18.00 Uhr
So., 29.11.: 1. Advent und Christkindlmarkt Baierbrunn, Sport- und Bürgerzentrum Baierbrunn, ab 10 Uhr
Fr., 4.12.: SC Baierbrunn, Neues Vereinsheim SC Baierbrunn, 18 Uhr
Sa., 5.12.: Familie Frischknecht, Forststraße 4a, 17 Uhr
So., 6.12.: Familie Stahuber, Schweigerweg 3, 17 Uhr
Mo., 7.12.: Kindergarten St. Peter und Paul, Forstenrieder Weg 21, 17 Uhr
Di., 8.12.: Familie Handschuh, Am Waldsaum 6a, 17 Uhr
Mi., 9.12.: Grundschule Baierbrunn und der Elternbeirat, Hermann-Roth-Straße 23, 17 Uhr
Fr., 11.12.: Familien Stadler und Bommer, Eichenstraße 31 A, 17 Uhr
Sa., 12.12.: Familie Burkhart, Hermann-Roth-Str. 20a, 18 Uhr
So., 13.12.: Familie Ruepp, Buchenstraße 6, 17 Uhr
Mo., 14.12.: Familie Reiter/Pfeifle, Bahnhofstraße 1, 17.30 Uhr
Di., 15.12.: Familien Zwiefelhofer und Keller, Am Klettergarten 4, 17.30 Uhr
Mi., 16.12.: Tiny PopUp Felicia Rief und Jonas Bischofberger, Eichenstraße 29, 18.30 Uhr
Sa., 19.12.: Familie Ach, Waldweg 14, 17.30 Uhr
So., 20.12.: Familie Wenzl, An der Ziegelei 6, 17.30 Uhr
Mo., 21.12.: Mittendrin am Luvre, Bahnhofstr. 25 (an der S-Bahn Baierbrunn), 17 Uhr
Di., 22.12.: Familie Horn, Bernhard-Pankow-Weg 5, 17.30 Uhr
Mi., 23.12.: Familie Zwiefelhofer, Wiesenweg 1, 17 Uhr
Do., 24.12.: Familiengottesdienst, Pfarrkirche St. Peter und Paul, siehe Aushang

Bei Fragen melden Sie sich bitte bei Ulrike und Philipp Schwarz: adventsfenster-in-baierbrunn@gmx.net, 0176/50053541 oder im Pfarrbüro St. Peter und Paul, 089/7448080.

Mittendrin in Baierbrunn e.V.

Mittendrin befindet sich in der Wolfratshauser Straße 9 im Pavillon in Baierbrunn. Unser Zweitraum das LUVRE befindet sich im Bahnhof Baierbrunn in der Bahnhofstraße 25.

Es finden folgende Veranstaltungen regelmäßig bei uns statt:

● **Jeden Dienstag: Kundalini Yoga mit Karen**
18:30 – 20.00 Uhr: Bitte eine eigene Unterlage, eine Decke für die Entspannung, ein Sitzkissen o. Ä. und etwas zu Trinken mitbringen. Anmeldung an karen.ernst@posteo.de ab jetzt möglich; Kosten: 12 Euro für 90 Minuten, kein kompletter Kurs, flexibel buchbar. Komm vorbei und probiere es aus – Karen freut sich auf Dich!

● **Jeden Mittwoch: Café**
15:00 – 17:30 Uhr: Unser „Mittwochs-Café" findet wöchentlich statt und versorgt Euch mit Cappuccino, Tees, Limonaden und selbst gebackenem Kuchen und regionalem Eis. Kaffeebestellungen sind von 15 – 17 Uhr möglich. Das Mittwochs-Café-Team freut sich auf Euch!

● **Jeden Mittwoch: Zwergerltreff**
09:30-10:30 Uhr: Für (Groß-)Eltern mit ihren Kindern von 0 bis 3 Jahren zum gemeinsamen Krabbeln, Spielen und Austauschen. Wir treffen uns im Mittendrin oder auf einem der Baierbrunner Spielplätze. Kommt gern auch spontan! Aufnahme in die Gruppe via zwergerlbaierbrunn@gmail.com

● **Jeden zweiten Donnerstag: Wolle & Wein (26.11./10.12.) oder Offener Spieleabend (03.12./17.12.) im Wechsel**
18:30 – 20:30 Uhr: Kommt vorbei zum Stricken oder Spielen. Das Wolle&Wein bzw. Offene-Spielabend Team freut sich immer über Besucher.

● **Jeden Donnerstag & Samstag: Offene Töpferwerkstatt im LUVRE**
Wir sind eine Töpfergemeinschaft, die gemeinsam die Werkstatt organisiert. Jede*r packt bei allen Arbeiten mit an, damit alle Zeit zum gemütlichen Töpfern haben. Die Werkstatt ist i.d.R geöffnet: donnerstags, 16 bis 18/19 Uhr und samstags, 11 bis 13/14 Uhr. Mehr Infos und Anmeldung bei petra@bokowski.de

● **Jeden Sonntag: Sing' mit (nicht am 29.11.!)**
16:00 – 17:30 Uhr: Wir singen bzw. üben einfache dreistimmige Lieder, die gute Laune machen mit Klavierbegleitung. Der Eintritt ist kostenfrei. Gerne spontan vorbeikommen!

Von Donnerstag, 26.11. bis Donnerstag, 3.12.26 ist zusätzlich folgendes geplant

● **Freitag, 27. November: Jam-Workshop mit Profi-Schlagzeuger Mathis im LUVRE**
20:00 – 22:00 Uhr: Offene Bühne für alle, die gerne gemeinsam Musik machen – zusammen jammen oder anderen dabei zuhören. Schlagzeug und weiteres Equipment vorhanden. Komm einfach vorbei! Gefördert von der Kreissparkasse München-Starnberg-Ebersberg

● **Samstag, 28. November: Weihnachtliche Familienwerkstatt im LUVRE**
14:00 – 17:00 Uhr: Für Kinder 0 bis 8 Jahren in Begleitung eines Erwachsenen oder ab 9 Jahren allein. Kommen jederzeit möglich, Kosten (inkl. Material): 10 Euro pro Person (ab 3 Jahre) und angefangener Stunde. Anmeldung wünschenswert unter: Anna Dorothea Ramsel, 0176/29457417, anna@atelier-unicum.de



● **Mittwoch, 02. Dezember: Vortrag Isartalverein „Spagat zwischen Naturschutz und Naherholung"**
19.00 Uhr: Der Isartalverein (ITV) setzt sich seit fast 125 Jahren dafür ein, die unterschiedlichen Interessen von Naherholung und Naturschutz – von Mittendwald bis München – in Einklang zu bringen.
Der Vorsitzende Martin Kiechl gibt einen Einblick in die vielfältigen Aktivitäten und Aufgaben des Vereins, der sich seit Generationen für den Erhalt und die behutsame Entwicklung der Isarlandschaft einsetzt. Wir laden alle Baierbrunner*innen herzlich ein, vorbeizukommen und auch gerne Fragen im Anschluss an den Vortrag zu stellen.

● **Donnerstag, 03. Dezember: Reden über Bücher – Lese-Café**
15:00 – 17:00 Uhr: Alle Literaturbegeisterten sind herzlich eingeladen, sich hier über Lieblingsbücher oder Neuerscheinungen auszutauschen, gerne bei einer Tasse Tee oder Kaffee.

● **Weitere Infos** zu unseren Veranstaltungen kannst Du auch immer online einsehen unter: **https://www.mittendrin-in-baierbrunn.de/veranstaltungen**

Hoamatstubm vom Trachtenverein GTV Baierbrunn

Im Dezember 2026 und im Januar 2027 ist unser kleines Museum in der Burgstraße 5 „Beim Jäger" durch eine neue Gestaltung in unseren Vitrinen **„nicht" geöffnet.**
Ab 07. Februar 2027 nach dem Umbau in den Vitrinen freuen wir uns wieder jeden ersten Sonntag im Monat auf ihren Besuch. *Das Museumsteam*

GARTENWELT UWE SCHELLER
RADIO Alpenwelle
hören und gewinnen!
Jetzt den coolsten Sound des Voralpenlandes hören und Gutschein gewinnen!
Machen Sie mit bei unserem Gewinnspiel und sichern Sie sich einen Gutschein über 50,- Euro für den Einkauf in unserer Gartenwelt! – Studiohotline anrufen ☎ 08041 – 799444 und dann geht's los zu Ihrer Einkaufstour in der schönsten Baumschule im Süden Münchens!
Wir freuen uns auf Sie!
Tölzer Str. 55 • 82064 Straßlach
www.gartenwelt-scheller.de


AM 1. ADVENT
11:00-19:00 UHR
Baierbrunner
Christkindlmarkt
am Sport- und
Bürgerzentrum
DROHNENSHOW
AB 19:00 UHR
1250
BAIERBRUNN
20 Stände mit regionalen Leckereien
und vielen schönen Geschenkideen für Weihnachten

Nachrichten aus Baierbrunn

Bund Naturschutz Baierbrunn – Neue Baumpflanzaktion in 2027

Werden Sie Baumpate oder verschenken Sie eine Baumpatenschaft zu Weihnachten



Unsere Bäume und Wälder sind unverzichtbar für unser Leben, die Umwelt und das Klima. Sie bieten nicht nur Lebensraum für zahlreiche Tier- und Pflanzenarten oder dienen uns Menschen als Erholungsort in der Natur, sondern sind auch essenziell für das Klima. Denn sie nehmen das Treibhausgas CO_2 auf und setzen Sauerstoff frei, sie filtern Schadstoffe aus der Luft, kühlen durch Verdunstung im Sommer spürbar ihre Umgebung ab und sind ein natürlicher Speicher von Regenwasser. Gleichzeitig macht den Wäldern der Klimawandel immer mehr zu schaffen. Nachdem wir in den Jahren 2022 und 2023 schon am Buchenhainer Forsthölzl und südlich von Baierbrunn junge Weißtannen eingesetzt haben, starten wir jetzt eine neue Baumpflanzaktion. Unter Anleitung von Revierförster Gerrith Hinner wollen wir erneut 100 klimaresistentere Weißtannen in der Nähe der Grüngutanlage in Buchenhain pflanzen und damit einen wichtigen Beitrag zur Klimawende leisten. Unterstützen sie unsere Aktion und werden Sie Baumpate oder Baumpatin! Ebenso suchen wir engagierte Freiwillige, die uns anschließend bei der Pflanzaktion helfen, welche im Frühjahr stattfinden wird. Wenn Sie Interesse haben, besuchen Sie unseren Stand am Baierbrunner Christkindlmarkt am **29.11.2026** oder kontaktieren Sie uns per E-Mail an baierbrunn@bund-naturschutz.de. Sie erhalten als Bestätigung eine Urkunde, die man auch zu Weihnachten verschenken könnte. Vielen Dank für Ihre Unterstützung!

Bildquelle: Shutterstock

Der Nikolaus kommt ins Café der Generationen



Am **Dienstag, den 1. Dezember 2026** feiern wir zusammen (mit dem) Nikolaus im Generationencafé. Dazu gibt es u.a. Glühwein und Plätzchen und wieder ein gemeinsames Singen mit Grundschulkindern.
Wenn Ihr einen adventlichen Nachmittag an vorweihnachtlich geschmückten Tischen mit uns verbringen wollt, schaut's einfach zwischen 14.00 – 17.00 Uhr bei uns im Sport und Bürgerzentrum am Wirthsfeld vorbei.
Wir freuen uns auf Euer Kommen.

Christl und ihr Café-Team zusammen mit der Nachbarschaftshilfe

Das kath. Pfarramt informiert:

● **St. Peter und Paul, Baierbrunn**
Sa. 28.11.: 18:00 Adventandacht mit Adventkranzweihe (Pfarrkirche)
So. 29.11.: 15:00 Stille Stunde im Advent (Pfarrkirche)
Di. 01.12.: 19:00 Engelamt im Advent (Pfarrkirche)
Zur adventlichen Stillen Stunde lädt der Pfarrverband Schäftlarn ein. Hans Häusler spricht die verbindenden Worte, die Irschenhauser Weisenbläser sind dabei und das Baierbrunner Gitarrenduo und Waltraud Jauß an der Harfe runden das Adventsingen ab.

Informationen aus dem Pfarrverband:

● **St. Georg, Hohenschäftlarn**
So. 29.11.: 10:30 Pfarrverbandsgottesdienst mit Kinderkirche und Unterkirchencafe gestaltet von der Kolpingsfamilie und der Schützengesellschaft. Musik: Orgel und Klarinettenquartett
Do. 03.12.: 06:15 Frühschicht (Wortgottesdienst), anschl. Frühstück
● **St. Michael, Zell**
Sa. 28.11.: 16:00 Rosenkranz für den Frieden
So. 29.11.: 18:00 Heilige Messe
● **Kloster Schäftlarn:** Siehe Ortsteil Schäftlarn

Informationen der Evang. Kirchengemeinde finden Sie unter „Nachrichten der Gemeinde Schäftlarn".

Altschützen Baierbrunn e.V.

● Zum **Schießabend** laden wir wieder ein für **Freitag, den 27. November,** die Jugend kommt ab 17:30 Uhr, die Erwachsenen ab 19 Uhr.
● **ACHTUNG:** Am 1. Advent, **29.11., Altschützen auf dem Christkindlmarkt** auf dem Gelände des Sport- und Bürgerzentrums! Wir freuen uns auf viele Gäste zu Glühwein und Kinderpunsch, die gschmackigen Bratwürst in der Semmel und Schmalzbrot – und a Schnapserl darf auch nicht fehlen! Von 10 – 19 Uhr sind alle willkommen!
● **Vorschau:** Nikolausschießen am **4. Dezember.**
● **Und hier die Ergebnisse vom Schießabend 20.11.2026:**
Altersklassen nach BSSB-Jahrgangstabelle, Sportjahr 2026
Gewehr
LG 20 Licht Schüler IV w: Dorn, Sophie 135
LG 20 Licht Schüler IV m: Stockinger, Manfred 140
LG 20 aufgelegt Schüler w: Greipl, Sophie 75
LG 20 Schüler w: Stadler, Lea 170
LG 40 Jugend w: Lomnicky, Svenja 344, Masterton, Alexia 322
LG 40 Jugend m: Doll, Alexander 351
LG 40 Damen I: Knell, Carolina 272
LG 30 aufgelegt Senioren I w: Feller, Agnès 307,4
LG 30 aufgelegt Senioren I m: Masterton, Simon 308,0, Feller, Lars 293,0
LG 30 aufgelegt Senioren II m: Paus, Stefan 316,3
LG 30 aufgelegt Senioren VI w: Ruppenstein, Christl 258,6
LG 30 aufgelegt Senioren VI m: Ruppenstein, Hans 304,9
Pistole
LP 40 Jugend m: Doll, Alexander 330
LP 40 Damen II: Stockinger, Veronika 327
LP 40 Herren I: Weber, Bernhard 371
LP 40 Herren III: Fossdal, Gregor 375, Kinzkofer, Rudi 334, Leberfinger, Rudi 322, Dorn, Norbert 320, Masterton, Simon 315
LP 30 aufgelegt Senioren II m: Mührs, Jürgen 289,4
LP 30 aufgelegt Senioren VI m: Striesberg, Kurt 272,1

gartenwelt UWE SCHELLER



Tölzer Str. 55 • 82064 Straßlach
+49 8170 - 996 96 46
kontakt@gartenwelt-scheller.de
www.gartenwelt-scheller.de

Maimusi Baierbrunn e. V.

Wir laden herzlich zur Jahreshauptversammlung ein:

Samstag 05.12.2026
Beginn 15:00Uhr
Einlass 14:45Uhr

im GTV Raum
des Sport- & Bürgerzentrums
in Baierbrunn

Tagesordnung:

1) Begrüßung durch den Vorstand
2) Beschluss zur Beschlussfähigkeit
3) Genehmigung der Tagesordnung
4) Aufnahme neuer Mitglieder
5) Bericht der Vorstandschaft
6) Bericht Kassier
7) Antrag auf Entlastung der Vorstandschaft
8) Planung 2027 Helferfest & Maimusiausflug
9) Anträge & Sonstiges

Wenn ihr im Vorhinein Wünsche oder Anträge habt, wendet euch gerne direkt an eure Ehrmutter oder schreibt eine Mail an Maimusi-Baierbrunn@outlook.de.

Für Getränke wird gesorgt sein.

Wir freuen uns auf euch!

Eure Ehrpaare

Getreu dem guten, alten Brauch!

Maimusi Baierbrunn e.V.
vertreten durch die Vorstandschaft
Maimusi-Baierbrunn@outlook.de
Registeradresse: Schornerstraße 14a 82065 Baierbrunn

Nachrichten aus Baierbrunn

Trachtenverein Baierbrunn

● Auch in diesem Jahr besucht unser **Nikolaus** mit seinem Engerl und Krampus die Baierbrunner Kinder. **Für den 06.12. sind noch Termine frei.** Anmeldung bitte telefonisch bei Monika Stockinger-Knab unter der 0176/20314976.
● Am **29.11.** findet wieder unser **Baierbrunner Christkindlmarkt** statt – diesmal auf dem Gelände des SBZ. Auch der Trachtenverein verkauft wieder Wurstsemmeln, Getränke und den legendären GTV Glühwein. Schauts bei unserem Stand vorbei. Wir freuen uns!
● Am **12.12.** findet unsere **Adventsfeier** statt. Alle Mitglieder sind herzlich eingeladen! Weitere Infos folgen!

Nachrichten der Gemeinde Straßlach-Dingharting

www.straßlach-dingharting.de

Das katholische Pfarramt St. Laurentius informiert:

● **Do. 26.11.:** 18:30 Hl. Messe (Kleindingharting)
● **Sa. 28.11.:** 13:30 Senioren Gottesdienst anschließend Seniorenkaffee (Großdingharting)
● **Sa. 28.11.:** 16:00 Rosenkranz (Großdingharting)
● **So. 29.11.:** 09:00 Hl. Messe (Großdingharting), 10:30 Hl. Messe (Straßlach)
● **Do. 03.12.:** 18:15 Rosenkranz (Holzhausen), 19:00 Hl. Messe mit Weihbischof Rupert Graf zu Stolberg, anschließend gemütliches Beisammensein im Pfarrhof (Holzhausen)

Informationen der Evang. Kirchengemeinde finden Sie unter „Nachrichten der Gemeinde Schäftlarn“.

Nachrichten aus Königsdorf

Gemeindekasse Königsdorf am 02.12. und 07.12.2026 geschlossen

Die Gemeindekasse Königsdorf ist am 02.12.2026 und am 07.12.2026 wegen einer Fortbildung ganztägig geschlossen.

Termin für das Giftmobil im Dezember

● **Mittwoch, 02.12.:** 10.30 – 11.30 Uhr Wertstoffhof, Rossmoosweg 1

Die neue Vorstandschaft des Gesamtverein Königsdorf e.V.

Bei der Jahreshauptversammlung am 18. November 2026 wurde die Vorstandschaft des Gesamtvereins neu gewählt. Mit einer guten Mischung aus Erfahrung, neuen Ideen und viel Freude am Vereinsleben möchte die Vorstandschaft die kommenden Aufgaben gemeinsam anpacken und die erfolgreiche Vereinsarbeit weiterführen. Ein Verein lebt von den Menschen, die sich mit Herzblut einbringen, Verantwortung übernehmen und ihre Freizeit für die Gemeinschaft einsetzen. Deshalb gilt ein herzliches Vergelt`s Gott allen, die sich in der Vorstandschaft und darüber hinaus ehrenamtlich engagieren.



Von links: Rainer Kopnicky 1. Bürgermeister, Martin Höcher Kassenrevisor, Brigitte Mayer Kassenrevisorin, Lorenz Stöger 1. Vorsitzender, Stefanie Hatzl Beisitzerin, Jochen Kelzenberg 2. Vorsitzender, Wolfgang Gramenz Beisitzer, Hans Köglsperger Beisitzer, Sepp Wametsberger Kassier, nicht auf dem Foto Roland Herzog Schriftführer.

Gebirgsschützen-Kompanie Königsdorf e.V.

Wir gratulieren dem Gewinner des Gedächtnispokals Sepp Landinger 37,3 Teiler.
● **Ergebnisse des Gedächtnisschießens Luftgewehr/Luftpistole vom 20.11.2026:**
Luftgewehr
Schüler I: 1. Seidl, Kilian 134,2 Ringe
Schüler II: 1. Weiser, Florian 137,7 Ringe
Schüler III: 1. Günthner, Balthes 121,6 Ringe



Jugend: 1. Hainz, Christina 387,0 Ringe, 2. Danner, Tobias 371,8 Ringe
Junioren I: 1. Hainz, Magdalena 400,4 Ringe, 2. Danner, Kilian 366,3 Ringe
Junioren II: 1. Kelzenberg, Tobias 379,2 Ringe, 2. Hainz, Antonia 377,3 Ringe
Damen I: 1. Geiger, Sarah 387,5 Ringe
Damen III: 1. Konheiser, Daniela 354,6 Ringe, 2. Hainz, Marion 320,5 Ringe
Herren III: 1. Schneider, Reinhard 340,7 Ringe
Herren IV: 1. Haase, Wolfgang 317,9 Ringe
Auflage Senioren I: 1. Schilling, Thomas 281,1 Ringe, 2. Bruns, Holger 269,0 Ringe
Auflage Senioren II: 1. Benitz, Chris 307,6 Ringe
Auflage Senioren VI: 1. Landinger, Sepp 298,1 Ringe, 2. Leitner, Alex 282,3 Ringe
Luftpistole
Herren I – III: 1. Hainz, Anton 361,9 Ringe, 2. Günthner, Josef 359,4 Ringe
Herren IV – VI: 1. Eichbichler, Josef 349,9 Ringe, 2. Haase, Wolfgang 270,5 Ringe
Auflage Senioren: 1. Benitz, Chris 300,7 Ringe, 2. Günthner, Anton 266,8 Ringe, 3. Landinger, Sepp 256,3 Ringe
● **Nächster Schießabend: Donnerstag, 26.11.2026,** Schießbeginn: Jugend 18.00 Uhr, Erwachsene 18.30 Uhr, Aufsicht/Kasse: Anton Hainz/Josef Günthner
● **Training LG/LP am Mittwoch:** 18:00 Uhr LG Schüler I und II, 18:45 Uhr LG & LP Jugend und Junioren, 19:30 Uhr Erwachsene

Nachrichten aus der Gemeinde EGLING

Ein Sternenmädchen zu Gast in der KiTa Egling



Anlässlich des Bundesweiten Vorlesetages 2026 durfte die Kindertagesstätte Egling einen ganz besonderen Gast begrüßen: Stephanie Reichhofer aus Siegsdorf im schönen Chiemgau besuchte die Einrichtung und brachte ihr erstes veröffentlichtes Kinderbuch „Schnucki – das freche Sternenmädchen“ mit. In einem liebevoll gestalteten Ambiente nahm Frau Reichhofer die Kinder mit auf eine spannende Reise in die Welt des kleinen Sternenmädchens Schnucki. Gebannt lauschten die Mädchen und Buben der Geschichte und waren sichtlich gespannt, welche Abenteuer das freche Sternenmädchen wohl erleben würde. Ein besonderer Reiz des Vorlesetages ist es für die Kinder immer wieder, wenn eine ihnen bislang fremde Person die Einrichtung besucht und eine Geschichte mitbringt. Die ungewohnte Situation, eine neue Stimme und natürlich eine spannende Geschichte sorgen jedes Mal für neugierige Augen, gespitzte Ohren und viele schöne Momente. Vorlesen öffnet Türen zu neuen Welten, regt die Fantasie an und weckt die Freude an Geschichten und Büchern. Umso schöner ist es, wenn sich Menschen Zeit nehmen, diese Begeisterung mit Kindern zu teilen. Das Team und die Kinder der Kindertagesstätte Egling sagen deshalb von Herzen: Ein herzliches Vergelt’s Gott, liebe Frau Reichhofer, für Ihre Zeit, Ihr Engagement und dafür, dass Sie unsere Kinder mit neuen Geschichten verzaubert haben!

Einladung zum „Harmatinger Advent“

Herzliche Einladung zum „Harmatinger Advent“ am **Samstag, den 28.11.2026** ab 19.00 Uhr. Los geht’s mit dem besinnlichen Teil in der Leonhardi-Kapelle in Harmating und im Anschluss folgt das gemütliche Beisammensein im Wirtsgarten vom Gasthaus Holzheu. Für das leibliche Wohl ist gesorgt. Die Veranstaltung findet bei jeder Witterung statt. Der Erlös kommt dem Erhalt der Leonhardi-Kapelle in Harmating zugute. Veranstalter ist der „Trachtenverein Schloßbergler Harmating e. V.“.

Schützenverein St. Sebald Egling

● **Ergebnisse vom Übungsschießen:**
Luftgewehr: Reinhard Mack 86 Ringe, Mark Lotz 84 Ringe
Luftpistole: Alexander Kühnl 87 Ringe, Norbert Kistler 86 Ringe, Lukas Neumann 86 Ringe
RWK: Hanni Prell 89 Ringe, Michel Kornbichler 87 Ringe, Reinhard Mack 87 Ringe
● **Einladungzum Nikolausschießen**
Liebe Schützinnen und Schützen, hiermit möchte ich euch alle und selbstverständlich auch unsere jungen Lichtgewehrschützen herzlich zu unserem Nikolausschießen am **Samstag, den 28.11.2026** ab 18 Uhr bei uns am Schießstand einladen. Die Preisverteilung wird bei unserer **Weihnachtsfeier am Samstag, den 19.12.2026** im Gasthaus Oberhauser stattfinden.



Für mehr Informationen besucht uns gerne auf unserer Website

WOODWARD L'orange

KÖNIGSDORFER Backstube
Hauptstraße 4
82549 Königsdorf
☎ 08179/402
www.koenigsdorfer-backstube.de • info@koenigsdorfer-backstube.de

Zur Verstärkung unseres Teams suchen wir
einen **Bäcker/in** (m/w/d) in Vollzeit

Wir bieten Dir:
- Monatlichen 50,- € Gutschein
- Urlaubs- und Weihnachtsgeld
- Erholungsbeihilfe
- Betriebliche Krankenversicherung
- Gemeinsame Firmenveranstaltungen
- Familiäres, freundliches Arbeitsklima

Du bist zuverlässig und hast Spaß am Backen?
Dann melde dich gleich telefonisch, im Laden oder per Email unter: **info@koenigsdorfer-backstube.de**

Die Gemeinde Schäftlarn (ca. 6.000 Einwohner) Landkreis München sucht **zum nächstmöglichen Zeitpunkt** eine/n

Sachbearbeiter/in für Klima, Umwelt und Mobilität (m/w/d)
(Teilzeit mit bis zu 30 Wochenstunden) unbefristet

Das Aufgabengebiet umfasst insbesondere folgende Tätigkeiten:
- Umsetzung und Weiterentwicklung kommunaler Klima-, Umwelt- und Nachhaltigkeitsprojekte
- Begleitung der kommunalen Wärmeplanung
- Energielieferverträge und Energiemonitoring für gemeindliche Liegenschaften
- Initiierung, Organisation und Betreuung von Klima- und Umweltschutz, und Mobilitätsmaßnahmen
- Koordination von Förderprogrammen und Beantragung von Fördermitteln

Ihr Profil:
Wir suchen eine engagierte und verantwortungsbewusste Persönlichkeit mit Kommunikationsfähigkeit und Eigeninitiative sowie folgenden Qualifikationen:
- Verwaltungsfachangestellte/r (VFA-K), Beschäftigtenlehrgang I, Verwaltungsfachwirt/in, Staatlich geprüfte/r Techniker/in (insbesondere Umwelt-, Energie-, Bautechnik, Versorgungstechnik, Garten- und Landschaftsbau) oder eine vergleichbare Qualifikation (z. B. Beamtin/Beamter der Laufbahn Verwaltung und Finanzen mit Qualifikationsprüfung für die 2. oder 3. Qualifikationsebene)
- Interesse an Klima-, Umwelt- und Energiethemen
- Organisations- und Verhandlungsgeschick sowie Präsentationsfähigkeiten
- wünschenswert Führerschein Klasse B

Das bieten wir Ihnen:
- Eine unbefristete Einstellung als Tarifbeschäftigte/r oder Beamtin/Beamter im öffentlichen Dienst
- Einen sicheren Arbeitsplatz mit den Sozialleistungen des öffentlichen Dienstes
- Arbeiten mit Raum für eigene Ideen und fachliche Entwicklung
- Gute Fortbildungsmöglichkeiten.

Das klingt nach Ihrem neuen Arbeitsplatz? Dann freuen wir uns auf Ihre Bewerbung mit aussagekräftigen Unterlagen wie Lebenlauf, Abschlusszeugnis und Arbeitszeugnissen bis spätestens **08.12.2026** an die Gemeinde Schäftlarn, Starnberger Str. 50, 82069 Hohenschäftlarn bzw. an die E-Mail-Adresse **post@schaeftlarn.de** (bitte nur im pdf-Format).
Auskünfte zum ausgeschriebenen Aufgabenbereich erteilt Ihnen gerne Herr Wallner (Tel. 08178/9303-35).

Wir suchen ab sofort einen
Mitarbeiter m/w/d
in Vollzeit
zum Aufbereiten, Reinigen, Reparieren und ggf. Ausliefern unserer Hilfsmittel.

Wenn Sie zuverlässig, freundlich und im Besitz eines Führerscheines der Klasse B sind und ebenso über handwerkliches Geschick verfügen, freuen wir uns auf Ihre schriftliche Bewerbung an:

Piegsa - Lager
Wallensteinstr. 17
82538 Geretsried
lager@sh-piegsa.de



Telefonische Anzeigenannahme:
0 81 71/5 10 32 *oder* **-33**

Stellengesuch

Griechisch sprachige live-in-Betreuung (70 Jahre alt) **bietet Pflege in griechischer Familie.**
23 Jahre Berufserfahrung.
☎ **0 81 71 - 96 58 47**

Ankauf/Verkauf

Telefonische Anzeigenannahme unter:
☎ 08171/51032 oder 51033

FERNSEH-SCHNABEL 08046/1780
Hochwertige TV-Geräte mit einfacher Bedienung und gutem Ton, betriebsfertig bei Ihnen Zuhause. TV/HiFi Reparatur, Programme einstellen. Horst Schnabel, Radio u. TV Meister

Probleme mit dem Fernsehempfang?
www.kustermann-tv.de, ☎ 08171/217875

Kaufe Wein, Whisky,
Kunst, Antiquitäten und Uhren aller Art, ☎ 089/793 60 944

Garagenflohmarkt - Allerlei für Klein und Groß. Altes, Neues, Deko. Am 28.11.2026 von 10.00 - 14.00 Uhr, Breslauer Weg 3, Geretsried

Sammlerin sucht Münzen, Silberbesteck, Zinn, Chariwari, Kropfketten, Lederhosen und Zahngold, ☎ 0173/85 28 744

Ankauf/Verkauf

Frau Heilig kauft: Pelze und Kleidung aller Art, Trachten, Porzellan, Kristall, Lederjacken, Zinn, Besteck, Näh-/Schreibmasch., Bücher, Bilder, Taschen, Möbel, Münzen, Schmuck, Mo.-So., ☎ 0176/824 257 25

Herr Franz sucht Pelze, Trachten, Bernstein- und Modeschmuck, Silberbesteck, Münzen, Armband- und Taschenuhren. ☎ 0151/73 026 325

Ankauf/Verkauf

musikhaus-doerfler.de

Großer Hausflohmarkt wegen Haushaltsauflösung. Am 29.11. von 11:00 bis 16:00 Uhr findet in der Mühlbachstraße 3, Waldram, ein Hausflohmarkt statt. Möbel, Geschirr, Haushaltswaren, Deko, Sammlerstücke und vieles mehr zu günstigen Preisen. Alles muss raus! Vorbeikommen und stöbern lohnt sich!

RARES & BARES

AKTIONSHAUS

JAQUELINE KWIEK

ADVENT-ANKAUFSAKTION

– JETZT WEIHNACHTSGELD SICHERN –

UNSERE ANKAUFSTAGE

Ankaufstag	Ankaufstag	Ankaufstag	Ankaufstag	Ankaufstag
Freitag	Samstag	Montag	Dienstag	Donnerstag
27.11.	**28.11.**	**30.11.**	**01.12.**	**03.12.**
10:30–17:30	10:30–16:30	10:30–17:30	10:30–17:30	10:30–17:30

✆ 08171/998690

Wir kaufen Ihre Schätze

Trachten, Dirndl, Lederhosen, Lederwaren & Trachtenschmuck, Pelze, hochwertige Schuhe und Taschen, Grandl, Geweihe & Jagdschmuck, Koffer & Golf-Ausrüstungen aller Art sowie Lederwaren. Nutzen Sie die Gelegenheit, Ihre Kasse aufzubessern. Natürlich besuchen wir Sie auch im Umkreis von 50 km um Geretsried und Wolfratshausen bei Ihnen zu Hause, begutachten ihre Gegenstände und unterbreiten Ihnen ein attraktives Angebot.


PELZE


BERNSTEIN


MARKENTASCHEN


TRACHTENSCHMUCK


HÜTE ALLER ART


LEDERWAREN


PORZELAN


ALTE KAMERAS


ORIENTTEPPICHE


ALTE BÜCHER


TRACHTENKLEIDUNG


PUPPEN


SPAZIERSTÖCKE


GEWEIHE/PÄPERATE


ALTE WEINE

Wir schätzen Ihre Antiquitäten und Ihren Schmuck kostenlos und unverbindlich!

wir bezahlen bar bis zu 29,99 € pro Gramm Silber



SOFORT BARGELD!



wir bezahlen bar bis zu 299,-€ pro Gramm Gold

BIS ZU 25 %* MEHR FÜR ZAHNGOLD

* Bei Abgabe dieses Abschnitts



Ankauf von Uhren aller Art

Wir zahlen höchstpreise für Uhren, Standuhren und Taschenuhren

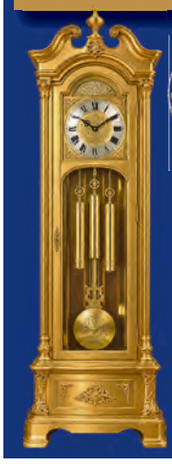





100% zufriedene Kunden

Wir kaufen auch komplette **ERBSCHAFTEN, NACHLÄSSE** und Ihren **FAMILIENSCHMUCK** auf! Wir übernehmen auch Wohnungs- und Nachlass-auflösungen – gerne erstellen wir Ihnen ein Angebot.

AKTIONSHAUS WOLFRATSHAUSEN

Obermarkt 46
82515 Wolfratshausen
✆ 08171/998690

Öffnungszeiten:
Mo., Di., Do., Fr. 10:30–17:30 Uhr
Sa. 10:30–16:30 Uhr